ידיעות אחרונות — היום 36 עמודים
המחיר 60 אג'
העורך האחראי: נח מוזס • מרכז המערכת: דב יודקובסקי • המו"ל: ידיעות אחרונות בע"מ • דפוס נלעד בע"מ, רח' י. מוזס 5 ת"א
העורך: ד"ר ה. רוזנבלום
יום רביעי, י"ג כסלו, תשל"ה 27.11.1974 — גליון מס' 13122

נקניק נהריה — זוגלובק בשר

דירות בגבול חלקי פתח־תקוה ובחדרה — פתח־תקוה, רח' וולפסון 11, טלפון 911197 — 904868

רוטשילד ייפגש היום עם רבין לדיון בגורל החברות של טיבור רוזנבאום

בית־המשפט בז'נבה נתן ארכה של שנה לבנק קרדיט; – רוזנבאום בשיחה ל"ידיעות אחרונות": "זה היום המאושר בחיי; – אבוא בקרוב לישראל בראש זקוף; – אני סומך על מיכאל צור; – צבי רכטר, הוא מנהל מוכשר וידיד טוב"

מאת צ. קסלר, א. אבנרי וא. איתן, כתבי "ידיעות אחרונות"

גורל חברות הוואדוזיות של ד"ר טיבור רוזנבאום, ואולי גם גורל "בנק קרדיט" בז'נבה, עשוי להיות מוכרע מחר בישיבת מועצת המנהלים של "החברה לישראל" שתערך בארץ, בהשתתפות הברון אדמונד דה רוטשילד.

בישיבה זו תועמד להכרעה השאלה אם "החברה לישראל" תצטרף להתאגדות הנושים (קונסורציום) שיפעל במשותף כדי לאפשר שיקום עיסקי רוזנבאום והבנק שלו, ועל־ידי־כך להציל את הכספים שהושקעו בהם, או חלק מהם.

הצלת־כספים

חשיבות ההכרעה שתתקבל במועצת המנהלים של "החברה לישראל" נובעת מן ההקף של השקעות החברה, והחברות שבשליטתה, בעיסקי רוזנבאום. חברותיו הוואדוזיות של רוזנבאום חייבות ל"חברה לישראל" 8.5 מיליון דולר; ל"צים" (אשר החברה לישראל שלטת בה) — 12 מיליון דולר ולבתי־הזיקוק (ש"החברה לישראל" שותפה בהם) — 3 מיליון דולר. בסך הכל מדובר איפוא בחובות של 23.5 מיליון דולר, שחייבות חברותיו של רוזנבאום ל"חברה לישראל" ולחברות שבשליטתה.

ההערכה היא שאם תוקם התאגדות של נושים, ניתן יהיה להציל חלק גדול מן הכסף שהושקע בחברות של רוזנבאום. שכן, בידי חברות אלה נכסים בהקף של כ־50 מיליון דולר (מפעלי "אחא", ולודזיה, דירות ובנינים בישראל, מניות ב"חברה לישראל", נכסים בניו־יורק, וינה, מינכן, ציריך וכן קרקעות בשווייץ, ברזיל וברומא).

רוטשילד התנגד

לא ברור איזו החלטה תתקבל בישיבת מועצת המנהלים של "החברה לישראל". יו"ר המועצה, הבארון אדמונד דה רוטשילד, התנגד עד כה בתקיפות להצטרף להתאגדות הנושים (ונראה שהרקע להתנגדותו נעוץ ביחסים אישיים ולא בנימוקים כלכליים). לעומתו הודיעו עד כה 6 מתוך 15 חברי מועצת־המנהלים על תמיכתם בהצטרפות להתאגדות הנושים. ייתכן שההכרעה תיפול בקולו של הנציג האמריקני, מר סם רוטברג, ונציג הממשלה ב"חברה לישראל", מנכ"ל משרד־האוצר, אברהם אגמון.

היום עומד הבארון רוטשילד להיפגש עם ראש־הממשלה, יצחק רבין, ועם שר־האוצר, יהושע רבינוביץ. נמסר, כי בפגישה יידונו תכניות הבארון להגדיל את השקעותיו בארץ, אך קרוב לודאי שבפגישה יידונו גם בשאלת עמדתו של רוטשילד ביחס להקמת ההתאגדות.

אתמול החליט בית־המשפט השווייצרי לאפשר ל"בנק קרדיט" של טיבור רוזנבאום בז'נבה לחדש את עסקיו ולהעניק לו מורטוריום לשנה (לדחות את תשלום חובותיו לנושיו ל־

(סוף בעמוד 2)

שביתת אזהרה ב"אל־על"

כל העובדים בבתי־המלאכה של חברת "אל־על" פתחו הבוקר ב־7.30 בשביתת אזהרה בת 3 שעות. צעדים שיבושים אפשריים במועדי המראתם של מטוסי "אל־על" בשעות לפני הצהריים.

שלח היום תשובתך
חידון הסמלים
הפרס השבועי 1000 ל"י של בנק המזרחי המאוחד בע"מ
פרס ראשון: מכונית סובארו
ולוש פתרון נוסף בעמוד 16

נמשכת כוננות צה"ל בצפון

[illegible]

68 ל"י ביטוח שנתי לטלוויזיה כולל מסך — סיגנל

קיסינג'ר ידון עם אלון ב"הסכם הפרדה שני"; ישאל: מה תעשו לטווח ארוך בענין הפלשתיני?

"נ. י. טיימס": ארצות־הברית העבירה לישראל לוח־זמנים לאספקה: טנקים, נגמ"שים וציוד אחר יסופקו לפני אפריל

— מלנ' מאת גרשון יעקבסון, כתבנו בניו־יורק —

ה"סטייט דפרטמנט" הודיע אמש על ביקור של שר החוץ יגאל אלון בוושינגטון, ב־9 בדצמבר, לדיון על נסיגה נוספת בסיני. ימים אחדים לפני פירסום הודעה זו, מסרה ממשלת ארה"ב לשגרירות ישראל בוושינגטון לוח־זמנים לאספקת טנקים כבדים, נושאי־גייסות משוריינים וציוד אחר, בהתאם להבטחה שניתנה ליצחק רבין בעת ביקורו בוושינגטון".

זאת מוסר הבוקר "ניו־יורק טיימס".

העתון מוסר, כי רשימה זו עם לוח הזמנים נמסרה לשגרירות הישראלית ביום ו' האחרון.

"ישראל לחצה על וושינגטון שתמסור לה לוח זמנים כזה, לאספקת נשק, ובפעם הזאת היא קיבלה אותו", נאמר בעתון.

להלן כותב "ניו־יורק טיימס", כי "הציוד הצבאי יהיה בישראל כנראה עד אפריל של 1975". כן מזכיר העתון, כי ביקורו של שר החוץ אלון בוושינגטון יהיה קשור בהסכם נוסף עם מצרים, שבמסגרתו תיסוג ישראל נסיגה נוספת בסיני.

העתון מצטט גם מדבריהם של פקידי הממשל האמריקני אשר אמרו, כי "אין עדיין שום תכניות" לביקורו בארה"ב של שר החוץ המצרי, איסמעיל פהמי, בעקבות ביקורו של מר יגאל אלון.

כן אמרו אנשי הממשל, כי אין מוציאים מכלל אפשרות שנציג אמריקני רשמי כלשהו יטוס לקהיר בעתיד הלא־רחוק.

אנשי ה"סטייט דיפרטמנט" אמרו לכתב העתון הניו־יורקי, כי בשיחותיו של מר יגאל אלון עם ד"ר הנרי קיסינג'ר, בדצמבר, יבדקו הסיכויים לחדש את המשא־ומתן בתיווך אמריקני, לקראת הסכם נוסף של הפרדת כוחות בחצי־האי סיני.

העתון מצטט להלן אישים אמריקניים וישראליים אשר אמרו, כי המטרה העיקרית של נסיעת שר החוץ יגאל אלון תהיה, להערכתו, על משא־ומתן לקראת "הסכם של שלב שני" בסיני.

מקורות הממשל האמריקני אמרו עוד לכתב "ניו־יורק טיימס", כי ד"ר קיסינג'ר יבקש לדעת, בשיחותיו עם מר יגאל אלון, מהן תכניותיה לטווח ארוך של ישראל, לטיפול בבעייה הפלשתינאית.

"מרגלים לטובת ישראל" מאזינים לפסק־דין המוות

על ספסל־הנאשמים בבית־דין צבאי בקהיר, משפחה — אב, אם ובנם. הם צולמו בעת שהאזינו, שלשום, לפסק־דינם על ריגול לטובת ישראל: האב והאם נידונו למוות־בתליה; בנם נידון לחמש שנות עבודת־פרך. האם נראית כשהיא מתעלפת לשמע פסק־הדין. המשפחה — משפחת שאהין — גויסה באל־עריש, למודיעין הישראלי, לדברי התביעה המצרית. (תצלום־רדיו "יו. פי.", מיוחד ל"ידיעות אחרונות")

ביום ו' תאושר הארכת כוח או"ם; וולדהיים: נמנעה סכנת־מלחמה

מאת אריה צימוקי וצבי ריימון, כתבי "ידיעות אחרונות"

מועצת־הבטחון תתכנס ביום ו' השבוע, כדי לקבל החלטה על הארכת המנדט של כוח או"ם בגולן.

המזכיר הכללי של או"ם, קורט ואלדהיים, שהגיע אתמול לישראל וייצא היום לקהיר, חוזר מחר לניו־יורק והוא ידווח לנציגי המועצה על הסכמת הצדדים להארכת המנדט. מועצת הבטחון תתכנס בראשותו של היו"ר התורן שלה, נציג ארה"ב, ג'ון סקאלי.

בצאתו אתמול מפגישה עם שר החוץ, יגאל אלון, ואנשי משרדו, הודיע ד"ר ואלדהיים, כי "נמנעה סכנת מלחמה וניתנה אפשרות לקיום שיחות מדיניות נוספות, למען השכנת שלום במזרח התיכון".

נראה, כי הארכת המנדט צריכה להיחשב להצלחה ולהישג של שר החוץ האמריקני, ד"ר הנרי קיסינג'ר, אשר הזהיר את הסורים מפני הידרדרות צבאית, העלולה לבוא במקרה של אי־הארכת המנדט. מסתבר, שגם המצרים הפעילו השפעתם המתונה על דמשק, וגם הסובייטים תרמו למשימה זו, תוך שהבטיחו, כפי שנראה, לנשיא הסורי אסד את חידושה בהקדם של ועידת ז'נבה.

בפגישה עם מר אלון אמש, בלישכת שר החוץ בירושלים, הוחלפו עם ד"ר ואלדהיים דעות על עבודתו וסמכויותיו של כוח או"ם, הן בגולן והן בחזית הדרום. הושמעו תלונות ישראליות בדבר הפרות סוריות רבות של ההסכם להפרדת הכוחות וצוין, כי בביקור שערכו אנשי או"ם באיזור החיץ, בצד הסורי, התגלו ביצורים, שלא היו מותרים לפי הסכם ההפרדה. על־פי תביעת אנשי או"ם, הרסו הסורים עצמם את הביצורים האלה.

לעומת זאת, בביקורת שערך כוח או"ם בצד הישראלי לא נמצא דבר שנוגד את הסכם ההפרדה.

מזכיר או"ם קיים אמש פגישה עם ראש הממשלה, בהשתתפות שרי החוץ והבטחון. הוחלפו בה דעות על ההצבעות האחרונות בעצרת או"ם ובועידת אונסק"ו בפאריז. הדוברים הישראלים הביעו את דאגתם לגבי עתידו של או"ם, בעקבות הצבעות אלה, המצביעות על ניצול לרעה של הארגון העולמי על־ידי ה־

(סוף בעמוד אחרון)

"הגרמני נרצח בטוניס משום שבדרכון היתה אשרה מישראל"

הבנקאי המערב־גרמני הרנר קהל, שנרצח בטוניס במטוס הבריטי החטוף, "הוצא להורג מפני שבדרכונו נמצאה אשרת־כניסה ישראלית" — מודיעים לכתב של העתון הגרמני "בילד". לכתב סופר, כי החוטפים לא התכוונו כלל לפגוע בקהל [illegible]

אולם, ממשיך מכתב הגרמני, "ממש ברגע האחרון עלה בדעתו של אחד החוטפים לדפדף בדרכונו של קהל והוא גילה בו אשרת־כניסה ישראלית. ובשל כך רצחו אותו", כותב שליחו של העתון "בילד".

העתון הקהירי "אל אחבאר" כותב, כי הרנר קהל נרצח "מפני שהוא מתח את עצביהם של ארבעת החוטפים בהערות סרקאסטיות בלתי־פוסקות, ובין היתר חזר פעמים רבות והדגיש, שבסופו של דבר הם "ייכנעו כמו כבודקישים עלובים"".

ועדת שרים דנה בשכר של יושבי־ראש החברות הממשלתיות

השכר הישיר: 5000 לירות; השכר יחד עם ההטבות - 10.000 לירות

— מאת צבי קסלר, כתבנו הכלכלי בירושלים —

[illegible]

New! lean — הביגו המקולימו — TWO WAY SPEAKER — WOOFER — 2X TWEETER

חרוח הכבוד — מבצע פרסים חורף—74 — בשיתוף עם חברת ... — רשימת זוכים עמוד 30

טיגון ללא קלוריות...

הלוח הכפול — ידיעות אחרונות — הארץ
המשרד הראשי: שדרות רוטשילד 76, תל־אביב. טלפונים: מחלקת מודעות 611141,
המחיר: יום חול 2.90 ל"י לשורה / יום ו': 3.75 ל"י לשורה

דרושים • דרושים • דרושים
לחברה לבניה מתועשת
דרושים
מנהלי עבודה
לגמר וליסודות
להתקשר לטלפון 03—451251

עירית חיפה
הודעה עירונית מס' 93/74
מכריזה בזה על משרה פנויה של
מנהל המחלקה לבטחון ושעת חרום
תאור התפקיד: הכנת העיר לשעת חרום, הפעלת מסגרות מל"ח, פס"ח, הכנת נוהלים ומעקב בכל השטחים המרכיבים את המשק לשעת חירום, יזום וערוך תרגילים בנושא. פתוח נושא המקלטים, תאום ואחזקה שוטפת של מחסני הג"א על ציודם, מרכזי בקרה ומתקנים חיוניים אחרים, אחריות ופקוח על תקציב המחלקה ותקציב הג"א. מגע עם גורמי משטרת ישראל, צה"ל, והמשמר האזרחי. העבודה איננה בשעות העבודה הרגילות.
הכישורים הדרושים: השכלה תיכונית, רצוי על תיכונית. נסיון של עשר שנים לפחות בצה"ל ו/או בשירות הבטחון במעמד קצין או בדרגה מקבילה. כושר ארגון, הפעלה ופיקוח. כושר הדרכה וייעוץ. כושר שיקול ושיפוט. ניהול משא ומתן. הבעה בכתב ובעל־פה.
הדרגה תקבע בהתאם לכישורי המועמד.
המעוניינים יפנו בכתב בצרוף פרטי חייהם לאגף כח־אדם, בנין העיריה חדר 305, לא יאוחר מ־5.12.74.
י. צייזל, סגן ראש העיריה

EXCHANGE NATIONAL BANK OF CHICAGO
דרושה
מזכירה אנגלית - עברית
(עבודה זמנית עם אפשרות לקביעות)
נא לטלפן 56287 קו פנימי 33 ת"א.

שירות התעסוקה
מדינת ישראל
שירות התעסוקה
המשרד הראשי
מכרז חיצוני מס' 27/74
תואר המשרה:
פקידת השמה לפועלות
1 משרה.
הדרגה: י"ב (יוד בית) — י"ד (יוד דלת) אחיד.
מקום העבודה: לשכת עבודה קרית־חיים וקרית־ים.
דרישות המשרה: השכלה תיכונית או משכלה מקצועית מקבילה, נסיון מעשי בעבודה ארגונית או סוציאלית, כושר הבעה בכתב ובעל־פה, כושר ניהול משא ומתן עם נותני עבודה, ידיעת השפה העברית על בוריה, ידיעת שפה נוספת רצויה.
על המועמד לגור במקום
על המעוניינות במשרה הנ"ל, למלא 2 טפסי בקשה למשרה פנויה מס' 2115 (אפשר לקבלם בכל בית־דואר). לצרף תעודה על השכלה או העתק מאושר ממנה ולהעבירם למשרד הראשי של שרות התעסוקה, עד ליום 15.12.74.

דרושה אשה לניהול משק בית
אשה מסודרת ואחראית
בגיל 20 עד 35
לעבודה במשרה מלאה.
תנאים טובים למועמדת המתאימה.
נא לפנות טלפונית לטלפון: 744614 גבעתיים, רק בשעות אחר הצהריים.

טלרד
תעשיות טלקומוניקציה ואלקטרוניקה בע"מ
למפעלינו ביבנה
דרושים:
1. מסגר למכניקה עדינה
עם נסיון בחרטות. רצוי גם נסיון בחריצה.
2. פחחי תעשיה
המעוניינים יפנו בכתב ל"טלרד" אזור התעשיה יבנה.
חברות בנות: ציתור־חולון; קרן אלקטרוניקה - אשקלון

ארקיע קוי תעופה בישראל בע"מ
דרושה
עובדת בטחון
לאזור המרכז
התכונות הדרושות:
השכלה תיכונית מלאה. ידיעה טובה בשפות עברית ואנגלית. בדרגת קצינה לאחר שירות צבאי. על המעוניינות לפנות אישית למחלקת כח אדם רח' החשמונאים 88 ת"א, ביום א' 1.12.74 בין השעות 8.30 עד 10.00.

לחברה קבלנית
דרוש
מנהל עבודה
מעולה
לניהול פרוייקט ציבורי
בהיקף של — 1,500,000.— ל"י.
טל. 281904

למושב באיזור אשקלון
דרושה מזכירה־כתבנית
בעלת ניסיון בעבודה,
תנאים טובים מובטחים
— סודיות מוחלטת —
לפנות 051—3833, 051—2361.

מוסד כלכלי גדול
מחפש:
בתל־אביב:
★ עובדי מחסן
★ מוכר/ת רהיטים מנוסה
בבאר־שבע:
★ עוזר מנהל מחלקה לציוד משרדי
בירושלים:
★ עוזר מנהל מחלקה לציוד משרדי
מועמדים מתבקשים לכתוב לת.ד. 866, תל־אביב, עבור מס' 144 בציון פירוט תולדות חיים ונסיון מקצועי.

למוסד ציבורי גדול
דרוש
עובד אפסנאות בכיר
(עוזר לראש המחלקה)
דרישות המשרה:
1. נסיון של 5 שנים באפסנאות ועבודת מטה.
2. ידע ברישום ממוכן.
3. ידיעת השפה העברית על בוריה ושליטה בשפה האנגלית עד כדי ניהול התכתבות מסחרית עצמאית.
* מקום העבודה, תל־אביב.
* המועמד שיבחר, יועסק עפ"י חוזה אישי מיוחד למשך שנה אחת עם אפשרות הארכה לתקופה נוספת.
* העבודה כרוכה בנסיעות ומעבר לשעות העבודה הרגילות.
מועמדים אשר עונים לדרישות המשרה יפנו בכתב בצירוף קורות חיים בשני עותקים לת.ד. 20121, תל־אביב, אגף כח אדם והדרכה.

מכון התקנים הישראלי
דרוש
טכנאי או הנדסאי מכונות (בוגר בי"ס מקצועי)
לעבודה אחראית ומעניינת בענף מערכות מכניות וחוזק חמרים. התפקיד קשור בנסיעות בכל חלקי הארץ — הכרחי רכב
לפנות: מכון התקנים, רח' האוניברסיטה 42, רמת־אביב, טלפון 413151, בשעות 07.30—14.30

לחברת יבוא דרושה
מזכירה - כתבנית
אנגלית, עברית עם שליטה מוחלטת בשתי השפות
שעות העבודה: 8.00—13.00
להתקשר טלפונית משעה 16.00 טל. 625020.

למוסד ממוכן דרושים
ליחידה טכנולוגית
1. מהנדס מכונות בכיר (רצוי בעל תואר שני + עשר שנים נסיון)
2. טכנאים מכניים, בוגרי בי"ס מקצועי, 5 שנים נסיון
3. טכנאי אלקטרוניקה, בוגרי בי"ס הנדסאים / מקצועי.
4. שרטטי אלקטרוניקה, בוגרי קורס מוכר
5. שרטטי מכניקה, בוגרי קורס מוכר
6. מהנדס אלקטרוניקה לתחום ח"ג
7. כתבים טכניים בעלי נסיון של שלוש שנים בכתיבה
8. כימאי, בוגר אוניברסיטה ונסיון של שנתיים
9. עובד מעגלים מודפסים, בעל הכשרה בסיסית
10. מחייטות מלחימות
תנאי העסקה לפי כשורי המועמד
לפנות בצרוף פרטים לת. ד. 33344/פ ת"א. סודיות ותשובה מובטחות

דרושים
למוסכנו המשוכלל למשאיות דיזל בהרצליה
מנהל־עבודה
* בעל נסיון בתפקיד דומה * בעל ידע ונסיון ברכב דיזל * בעל תעודת הסמכה
תנאים טובים — סודיות מובטחת
לקביעת ראיון נא לפנות למנהל כח־אדם בטלפון 03—30866
סוכנות מכוניות לים התיכון בע"מ
FIAT

לחברה טכנולוגית מבוססת
דרוש:
מהנדס בנין
לתאום תכנון מבני תעשיה בקנה מידה גדול
• הכישורים הדרושים:
* נסיון של 5 שנים לפחות
* נסיון בתאום עבודות מתכננים וקבלני בנין
* ידיעת השפה העברית על בוריה
הדרגה תקבע בהתאם לכישורים
המעונין לקבלת פרטים נוספים מתבקש לפנות בכתב בציון קורות חיים אל: ת.ד. 19098, תל־אביב.

נילית, בע"מ
מפעל לייצור סיבים סינטטיים
למשרד בת"א
דרושה
כתבנית
עברית—אנגלית
נא לפנות טלפונית
בין השעות 08.00—16.00
טל. 03—59441.

למפעל גדול ומבוסס בשטח המתכת
באיזור פתח־תקוה
דרושים
• 2 מסגרים מעולים
• 2 מסגרים עוזרים
• חשמלאי תעשיה בעל רשיון
• מזכיר/ה כתבנית מנוסה עברית־אנגלית
לפנות: טל. 913351—5 (לרוני רוס)

נגב קרמיקה בע"מ
עם פתיחת סניפה החדש בירושלים
דרושה
מנהלת לאולם התצוגה
[illegible]

ברז'נייב: מדיניות ישראל - חצופה ומחבלת במאמצים לשלום

המנהיג הסובייטי מונה התנאים שיובילו להסדר: ● נסיגה ישראלית לגבולות 1967 ● הקמת מדינה פלשתינאית ● מתן ערובות לעצמאותן וריבונותן של כל מדינות האיזור

— מאת סוכנויות הידיעות במוסקבה —

מנהיג בריה"מ, ליאוניד ברז'נייב, יצא אתמול בהתקפה חריפה על ישראל, בנאום שהשמיע באולאן־בטור, בירת מונגוליה, בדרכו חזרה למוסקבה מפגישת־הפסגה שלו עם הנשיא פורד בוולאדיבוסטוק.

מזכיר המפלגה הקומוניסטית הסובייטית האשים את ישראל ב„חבלה גלויה" במאמצים להשגת הסדר שלום במזרח־התיכון והאשים בעקיפין גם את ארצות־הברית באומרו, כי ישראל „נהנית בכך מסיוע גלוי מהחוץ".

אמר ברז'נייב: „המשימה של כינון שלום צודק ובר־קיימא באיזור המזרח־התיכון, של יישוב הסכסוך שם, נעשתה חיונית ודחופה. המצב שם אינו משתפר כלל, אלא הוסף מעון חומר־נפץ עוד יותר משהיה קודם לכן. דבר זה קורה בגלל המדיניות הפרובוקטיבית החצופה של ישראל, המחבלת בגלוי במסדרים בדרכי שלום, כשהיא נהגית בזה באורח גלוי, בתמיכה מה־חוץ".

שיחרור מלא

באמצע דבריו חזר ברז'נייב על הצהרות סובייטיות קודמות ואמר, שהדרך ה־מהימנה היחידה, אשר תביא לשלום בר־קיימא במזרח־התיכון, היא „שיחרור מלא של כל האדמות הערביות, שנכבשו ב־1967, הגשמת הזכויות הלגיטימיות של ה־עם הערבי הפלשתינאי ל־הגדרה עצמית להקמת מדינה משלו, וכן מתן ערובות מוסמכות ואמינות לבטחונן ועצמאותן של כל המדינות באותו איזור.

בנאום, שנישא ביום ה־שנה ה־50 ליסוד הרפובליקה המונגולית, קרא מזכיר המפלגה הסובייטית להגשמת מטרות אלו במסגרת ועידת ז'נבה, „אשר נקראה במיוחד למטרה זו, על פי החלטות או"ם".

„ידידינו הערבים..."

„יחד עם מדינות ערביות ידידותיות אנו דורשים, ו־נמשיך לדרוש, שוועידה זו תחדש את עבודתה בהקדם האפשרי", אמר.

בהתייחסו לועידת הפסגה הערבית ברבאט, הטעים המנהיג הסובייטי, שברית־המועצות רואה בהחלטות שנתקבלו באותו מעמד עניין קונסטרוקטיבי ביותר, ה־מחזק את אחדות העולם ה־ערבי ואת מעמדם של ערבי פלשתין.

„אנו מכריזים שוב, בצורה ברורה ביותר, כי ברית־המועצות היתה, הינה ותהיה גם בעתיד, מעוניינת ביותר בהשגת הסדר צודק ובר־קיימא במזרח־התיכון, בהקדם האפשרי".

„הצרה" הסינית

בריה"מ, אמר לחלן ברז'נייב, תפעל למען השגת מטרה זו תוך שיתוף־פעולה עם „המדינות הסוציאליס־טיות האחיות, עם ידידינו הערבים — מצרים, סוריה, עיראק, מנהיגי „האירגון ל־שיחרור פלשתין", אלג'יריה והרפובליקה הדמוקרטית ה־עממית של תימן".

באותו נאום דחה ברז'נייב את תביעותיה של סין. המש־מית לאזורי גבול שבשלטון סובייטי והמשמשים סלע־מחלוקת בין שתי המעצ־מות. הוא אמר, כי דרישות כאלו אינן יכולות להתקבל על הדעת בשום פנים ואו־פן. הוא אמר, כי אחרי שה־סינים הציעו הצעות מסויי־מות, שממבט ראשון עשוי להתקבל הרושם, שכוונתן להביא לנורמליזציה ביחסי בריה"מ עם סין. „הצרה בכך, שאין כל קשר בין מה שהם (הסינים) אומרים לבין מה שהם עושים", הדגיש המנהיג הסובייטי.

הרמטכ"ל האמריקני: אני מצטער

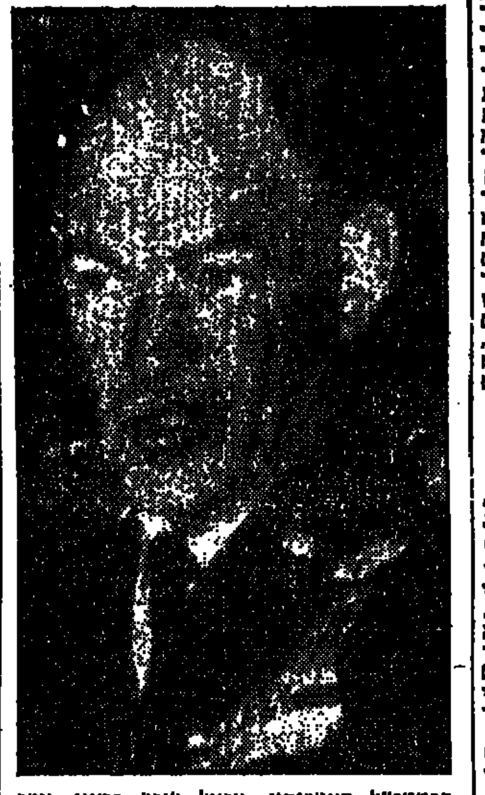

הרמטכ"ל האמריקני, גנרל ג'ורג' בראון, אמר אתמול כי הוא מצטער על שמתוך רשלנות השתמש במלים לא־מדוייקות ובלי ידיעת כוח השפעתן הרגשי. כזכור השמיע הגנראל הערות אנטישמיות, שעוררו סערה רבה בארצות־הברית וגררו נזיפות בגנראל, בין היתר מצד הנשיא פורד. בתמונה: הגנראל בראון בעת הודעת ההתנצלות שנשא באוניברסיטה בסקרמנטו. (תצלום־רדיו „אי.פי.")

בשולי ידיעות אחרונות

אין שינוי

כאומר האנטי־ישראלי ה־ארסי של ברז'נייב למחרת פגישתו עם ראשי האמ־ריקנים, בלי לתת לנו אפילו אתנחתא לרגע, הוא עדות לכך, שלא חל כל שינוי ב־עמדת הסובייטים לאחר שי־חות וולאדיווסטוק כ ל פ י־נ ו. יתכן אפילו, כי יש לכך קורטוב של הסכמה אילמת מצד וושינגטון מחמת רצונה לקנות מידי הרוסים ארגעה בזירה האירופית והגלוב־לית ע"י איתור האש בזירה המצומצמת יותר של א ז ו־ר נ ו. סימן נוסף לכך הוא בואו של עראפאת לרוסיה מיד לאחר צאת האמריקנים ממנה. ללמדנו, שאכן ה„דיר־טאנט" לחוד וטיפוח האש במזרח התיכון לחוד. ואם אמנם כך הוא והששים אנו, שכמו שלא נבנינו מ„רוח מאשקבה" כך לא ניבנה גם מ„רוח וולאדיווסטוק".

צדיק בסדום

המו"ל הגרמני, מר אכסל שפרינגר, הידוע באהדתו אלינו, יצא נגד ממשלתו על עמדתה הבלתי ידידותית כ־לפי מדינת ישראל בדיוני האו"ם האחרונים על אש"פ. אכן, איש זה, שכל „גרמניה המתקדמת", כולל הסטודנ־טים והשמאלנים המשתוללים שלה, מוסיפה להתקיפו בלי הרף, נשאר נאמן בכל הזמ־נים ל נ ו. לכן, עלינו להיי־שאר נאמנים גם לו — חרף ריקוד השדים סביבו ב־מולדתו.

בני מזל

אכן, יש מזל לישראל... למשל, המהומה הרצחנית והסוערת בחבש: כי מה היה עתה מצבנו אילמלא גירש אותנו היילה סלאסייה מג־בולות הממלכה שלו בשע־תו? הן גירסת הערבים, הרוסים, ה„בלתי מזדהים" וכל שאר האנטישמים היתה עתה בודאי, שהישראלים הם שיזמו וביצעו את המהומה רווית הדם באדיס־אבבה! ואילו כך ניצלנו לפחות מ־צרה ז ו...

או, להבדיל, מזלו של מר פנחס ספיר: כשכאן עולה ומלי־חמת־קיתונים נופל בחולקה־טוב של ספיר להיות רחוק מ־הארץ, שם הוא נראה משו־חח, רגוע וטוב־לב, עם יהו־דים אמריקאים. ושוב: הנו־כל לתאר לעצמנו מה היה מצבו אילו היה יושב עתה בארץ, בת מוכף שמו בלי הרף, ומחכה כל יום ל־צירופו אל רשימת הקרבנות של „מלחמת היהודים"!

ומזלו של ה„ליכוד", למ־של, שאין רוצים בצירופו לקואליציה: הן אילו קיבלו את ידו המושטת היה ה„ליכוד" מתפלג עוד לפני ש־היו נפתחות השיחות אתו, ולאו דוקא בשל „קוי היסוד" הקואליציוניים, שבהם „מאיימים" עליו, כי אם ב־של אותן חלוקות הכיבודים המיניסטריאליים בקרב ראשי המרכיבים השונים ב„ליכוד", שביניהם בעלי יצ־רים ואמביציות אישיות ה־מרקיעות שחקים ממש... ו־אילו עתה טוב מאד לו להמ־רוב לצרפם לקואליציה הש־אירה בידי מנחם בגין הנו־עה, המאפשרת לו להתברך למשות באחריותו...

י. שובינסקי

זיכויו של י. שובינסקי ע"י בית המשפט מכל 32 סעיפי האישום שהועלו נגדו ע"י הפרקליטות, וזאת באווי־רה הקשה שנוצרה סביבו ב־דעת הקהל, הוא דבר המצ־ביע על כך כי מוטב שלא להתפזז בהסקת מסקנות ב־מקרים מסוג זה לפני ליבון כל העובדות. אין ללמוד מ־זה, כמובן, שאין יסוד לחשי־דות ביתר השערוריות שב־הן התברכנו, מאחר ולא כל גיבוריהן צדיקים. אבל ב־רור שפסק הדין בעניין שוב־ינסקי יצנן קמעא את הרו־חות בארץ ויצור אווירה יו־תר סבירה לבירורן.

יקראו לקונגרס „לשקול מחדש מינוי רוקפלר"

איגוד בתי־הכנסת הרפורמיים זועם על הערות סגן־הנשיא המיועד בעניין הפלשתינאים

— טלג' מאת כתבנו בוושינגטון —

איגוד בתי־הכנסת הרפורמיים בארה"ב עומד לקרוא היום לקונגרס לשקול מחדש את מינויו של נלסון רוקפלר לסגן־נשיא, בעקבות „ההערות המביכות" שהשמיע ביום חמישי שעבר, בעדותו בפני הוועדה המשפטית של בית־הנבחרים, בשאלת הפלשתינאים.

האיגוד גם קורא לרוק־פלר להבהיר את עמדתו מוקדם ככל האפשר. ארגו־נים יהודים אמריקניים נו־ספים עומדים למחות על תוכן הערותיו של רוקפלר ולערער על כשירותו ל־מישרת סגן־הנשיא של־ארה"ב.

כזכור הזהיר נלסון רוק־פלר, כאשר נשאל בוועדה אם היה מכיר — במקרה שהיה, לנשיא ארה"ב, ב־נסיבות כלשהן — באש"פ, כמדבר בשם העם הפלשתינאי כולו, השיב: ישראל אינה מוכנה לדבר עם אש"פ, אבל „למעשה הם אינם מו־כנים לדבר עם אש"פ ע ד י י ן..."

משעוררו דבריו תמיהה, הציג לו חבר הוועדה ה־משפטית של בית הנבחרים, שאלה נוספת בנדון, ורוק־פלר השיב: „זו המציאות... הייתי יושב עם ממשלת ישראל והייתי אומר לה: „זו המציאות, וכיצד אתם מתכוונים לטפל בה?" ל־הלן הוסיף רוקפלר: „הייתי אומר להם: זו אינה הבעי־ה שלי, זו הבעייה שלכם. הם חיים שם (הפלש־תינאים). העם הזה היה על אדמתו, ואתם לקחתם את האדמה".

האופוזיציה בגרמניה נגד ההצבעה בשאלת פלשתין

שטאופנברג־הבן הגיש שאילתה לבונדסטאג

— טלג' מאת אלפרד וולפמן, כתבנו בבון —

בחוגי מפלגת האופוזיציה בגרמניה, המפלגה הנוצרית־דמוקרטית, נמתחת ביקורת קשה על הי־מנעותו של שגריר גרמניה באו"ם, בהצבעה על ההחלטה הפלשתינית.

השגריר רודיגר פון וכמאר, אף נאם בפני העצרת ודרש את נסיגת ישראל מכל השטחים, כולל ירוש־לים העתיקה.

חבר מפלגת האופוזיציה בבונדסטאג, פון שטאופנברג, הגיש לבונדסטאג שאילתה, בה בי־קש לדעת כיצד מצדיקה ממשלת בון את העובדה שלא הצביעה יחד עם אר־צות־הברית נגד אותה הסי־פה בהחלטה, המדברת על זכותם של הפלשתינאים לפ־עול „בכל האמצעים" נגד ישראל. שטאופנברג הוא בנו של האיש שהתנקש בחיי היטלר ב־20 ביולי 1944, כאשר הניח פצצה מתחת לשולחנו של היטלר, שנפצע אז קל.

בשאילתה טוען שטאופנ־ברג הבן, שהוא חבר מפ־לגתו של פראנץ יוזף שטראוס, כי הוא רואה ב־ביטוי „כל האמצעים" תמי־כה בפעולות טרור של ה־פלשתינאים.

הנוצרים־דמוקרטים מבק־רים את הימנעותה של גר־מניה, גם כיוון שבהחלטה לא הוכרה כלל זכות קיו־מה של ישראל.

המרשל גרצ'קו יבוא עם ברז'נייב לקהיר

„סימן לחידוש אספקת הנשק הרוסי"

— מאת כתבי סוכנויות הידיעות בקהיר —

שר־ההגנה הסובייטי, המרשאל אנדריי גרצ'קו, ושר־החוץ אנדריי גרומיקו, יתלוו אל מנהיג ברית־המועצות, ליאוניד ברז'נייב, בביקורו במצרים, שיתחיל ב־14 בינואר 1975.

העתון הקהירי „אל אח־באר", המוסר על כך, מדגיש את החשיבות שבצירוף שר־ההגנה הסובייטי למשלחת ברז'נייב. משקיפים רואים בכך אישור לידיעות קוד־מות, כי בעקבות ביקור זה תתחדש אספקת נשק סדירה מבריה"מ למצרים, אולי על פי הסכם רכש חדש ומקיף.

העתון המצרי מוסר, כי עתה מצפים לבואו לקהיר של סגן שר־התקשורת הסו־בייטי, „לשם דיון עם המומ־חים שלנו בשאלות הסיקור הטלוויזיוני על ביקור מר ברז'נייב ועוזריו, באמצעות לוויינים".

בהתחלת דצמבר יבוא ל־קהיר גם „פקיד סובייטי בכיר, הנושא באחריות, ל־קשרים כלכליים עם מדינות חוץ". לדברי העתון, הוא יכין את ההסכמים הכלכליים שיחתמו במהלך הביקור ברז'נייב־סאדאת.

במסגרת שיפור היחסים עם מוסקבה, תבוא למצרים גם משלחת נוער סובייטית, ב־8 בדצמבר.

לאן נעלם נשיא צרפת בלילות?

העתון הצרפתי רב־ההשפעה „לה־מונד" כתב אתמול בעמוד ראשון, כי „יתכן שז'יסקאר אינו ממלא חובותיו הממלכתיות בגלל החיים הפרטיים המיוחדים במינם שהוא מנהל"

— מאת סוכנויות הידיעות בפריז —

„יתכן שנשיא צרפת, ואלרי ז'יסקאר ד'אסטן, אינו ממלא את התחייבויותיו כנשיא, בשל החיים הפרטיים המיוחדים במינם שהוא מנהל" — כתב אתמול העתון רב־ההשפעה „לה מונד" בעמוד הראשון.

העתון התייחס להיעדרויותיו של הנשיא מ־ארמון אליזה, שבמהלכן לא ידע איש מאנשי הארמון „לאן הלך לו הנשיא..." העתון הגדיר היעדרויות אלו כ„מיסתוריות בהחלט".

עוד נאמר בעתון, שלעתים נעדר הנשיא „משך כל שעות הלילה".

הכתבה, שאין ספק כי היא תעורר מהומה בצרפת, העלתה את הטענה, שהחיים הפרטיים של נשיא המדינה, מפריעים למילוי תפקידו הרם, כמנהיג המדינה.

הכתבה ב„לה מונד" היא התייחסות פומבית ראשונה לחייו הפרטיים של ואלרי ז'יסקאר־ד'אסטן — בעקבות שמועות רבות שהילכו בש־בועות האחרונים בנדון זה, כולל „בילויים עקש־ניים במסיבות קוקטייל, במועדונים ובחוגים סו־ציאליים".

„לה מונד" כתב, כי השמועות לגבי חייו הפרטיים של הנשיא נפוצו „באותה צורה עצמה שבה נפוצו בשעתו השמועות, שנתאמתו לאחר מכן, על מצב בריאותו של הנשיא הקודם, ז'ורז' פומפידו, שמת באפריל".

שמועות אלה, הוסיף העתון, עשויות להסביר את היעדרויותיו התכופות של נשיא צרפת ב־שבועות האחרונים, מהזירה הפוליטית.

„לה מונד" כתב, כי „אנשים רבים סבורים, שצרפת איננה נמשלת וכי נשיא הרפובליקה מותיר את השרים שלו ללא הוראות".

כאילו כדי להפריך את השמועות, הופיע אתמול ז'יסקאר־ד'אסטן בטלוויזיה הלאומית והבטיח לעם הצרפתי, כי ממשלתו עושה „הכל כדי להבטיח אותו מפני אבטלה. „ממשלתי עו־שה הכל למען מטרה זו", הוא אמר. „יש לממ־שלתי הרצון ויש לה האמצעים, להבטיח את הדבר".

ז'יסקאר־ד'אסטן הוסיף, כי הוא מקווה „לשרת את עניין המאזן הכלכלי העולמי" בדברים ש־יעלה בפגישתו הקרובה עם נשיא ארה"ב, ג'ראלד פורד. הפגישה בין שני המנהיגים נועדה להת־קיים בין ה־14 ל־16 בדצמבר, באי הקאריבי מרטיניק, השייך לצרפת.

בדמעות ויתרה „מיס־תבל" על הכתר

היפהפיה הבריטית נאלצה לעשות זאת, לאחר ארבעה ימי „מלוכה" — משום שהואשמה ב„הרס חיי משפחה": רקדנית קברט טוענת כי בעלה הוא אבי בנה הבלתי חוקי של ה„מלכה"

— טלג', מאת אורי מורת, כתבנו בלונדון —

היפהפיה הבריטית הלן מורגן התפטרה אתמול מכהונת „מיס תבל", לאחר „מלכות" שנמשכה ארבעה ימים בלבד. הלן בת ה־22, דוגמנית מוולס, פרצה בבכי מר מייד לאחר שהודיעה על ההחלטה הדראמטית. התפטרותה באה בעק־בות ויכוחים שהתפתחו למחרת של שערוריה נוכח העובדה, שהמלכה היא אם בלתי־נשואה.

על אף הרושם, שידם של מצדדי „המלכה" היתה על העליונה בויכוחים שהתנהלו בכלי התקשורת בבריטניה, לא נותרה להלן ברירה למעשה, אלא להתפטר, לאחר שאתמול בבוקר נכנסה לתמונה רקדנית הקברט לינדה לובגרוב, שטענה כי בעלה, הוא־הוא אבי תינוקה של הלן מורגן. לדבריה, נתגלה לה הסוד לאחר שחיטטה בארנקו של בעלה ומצאה בו צילום של המאהבת עם התינוק. „לאחר גילוי זה נתתי הוראה לעורך־הדין שלי לפתוח בהליכי־גירושין" — אמרה.

„הרס חיי־משפחה"

מעורבותה של הלן מורגן במשפט־גירושין הגיעה לידיעת מנהלי חברת „מכה", המארגנת את תחרות „מיס תבל", רק למחרת היום בו הונח כתר המלכות על ראשה. מנהלי „מכה", אשר חששו מן השערוריה הצפויה בגלל מעורבותה של „מיס תבל" במשפט גירושין סנס־ציוני, שידלו לוותר על כתרה. הם טענו, כי זהותו של אבי התינוק נשמרה בסוד ע"י המלכה והם נטו לחשוב, כי המדובר ברווק. משנתגלה, כי הרס חיי משפחה כרוך בפרשה, „הרי מבחינה מוסרית יש לכל העניין היבט חדש".

עדיין לא ברור, מה מידת האמת לגבי היח־סים בין הלן מורגן וריי לובגרוב. כאשר הלן נתבשרה אתמול, כי שמה השתרבב במשפט הגירושין של לובגרוב, אמרה בקול שבור: „אמנם, אני מכירה את ריי הרבה זמן, אבל כל הסיפורים ודברי הפרשנות הללו אינם אלא אשפה". ריי לובגרוב עצמו סיפר, כי הכיר את הלן לפני שלוש שנים במועדון לילה בעיר קארדיף. „התפתח בינינו רומן", סיפר. „אך הוא התנהל לפי תנאיה של הלן. היא עמדה על כך, שעליה לחזור כל לילה אל החבר הקבוע שלה. אני הייתי מאוהב בה עד מאוד".

מה יהיה גורל הכתר?

הוא הוסיף: „אני ממורמר מאוד, ויתרתי על הרבה דברים בגללה. בגללה עזבתי את ביתי ונפרדתי מאשתי. נוסף על כל הצרות הללו, אני שקוע בחובות עד צוואר. לוויתי הרבה כסף, כדי לממן את חיזורי אחר הלן, שעלו ממון רב..."

הודעה רשמית על התפטרותה של הלן מורגן צפויה היום. נודע, כי הנהלת „מכה" עומדת להתכנס בדחיפות, כדי להחליט, מה יעלה בגו־רלו של הכתר שהתפנה.

נראה, כי גורל אומלל רודף אחר כתרי „מיס תבל". כזכור, גם המלכה, שנבחרה אשתקד, האמריקנית מרג'ורי ואלאס, אולצה להתפטר לאחר שניהלה רומנים שערורייתיים עם הזמר הנודע טום ג'ונס ועם כוכב הכדורגל ג'ורג' בסט.

המפלגה הליברלית בישראל
מזמינה
את חבריה ואוהדיה
להשתתף בהרצאות
מטעם המדרשה הליברלית ע"ש פרץ ברנשטיין

א) משנתו של פרץ ברנשטיין — פרופ' שאול זנוויסלו
ההרצאות תתקיימנה ביום רביעי 4.12.74 בשעה 17.00

ב) תולדות הציונות הכללית — ח"כ ש.ז. אברמוב
ההרצאות תתקיימנה ביום חמישי 5.12.74 בשעה 18.30

להרשמה [illegible]

דחו במחאה הזמנה לחגיגות אונסק"ו

20 אחוזים מן המוזמנים לחגיגות יום־השנה ה־25 לייסוד מרכז אונסק"ו באמסטרדאם, דחו את ההזמנה, במחאה על החלטות הארגון נגד ישראל. (עטש"א)

איראן מכחישה מות ברזאני מנהיג הכורדים

מקורות איראניים בטהראן הכחישו אתמול את הידיעות, כי מנהיג המרד הכורדי, מולה מוסטפה אל ברזאני, מת בבית־חולים בבירה האירנית. (יו"פ"א)

[illegible]

ועדת הסנאט המליצה להגדיל הסיוע לישראל

קוראת לביטול הסיוע לאונסק"ו □ מנהיגי יהדות צרפת ימחו היום באזני הנשיא ז'יסקאר־ד'אסטן

— טלג', מאת כתבנו בוושינגטון ובפאריז, וסוכנויות הידיעות —

ועדת החוץ של הסנאט האמריקני אישרה אתמול הצעת־חוק המקציבה לישראל מענק בסך 400 מיליון דולר, ואשראי בסך 200 מיליון דולרים נוספים.

בעת ובעונה אחת, אישרה הוועדה את הצעת־החוק המבטלת כליל את הסיוע האמריקני לאונסק"ו, ארגון החינוך, המדע והתרבות של או"ם, בגלל ההחלטות האנטי־ישראליות, כולל סנקציות, שקיבל לאחרונה, ו־בגלל תמיכתו באש"פ.

המענק, האשראי וביטול הסיוע לאונסק"ו כלולים כולם בהצעת חוק סיוע ה־חוץ של ארה"ב. ההצעה טעונה אישורם של שני בתי הקונגרס.

כסף לאש"פ

ועדת הסנאט גם איש־רה אתמול מענק בסך 250 מיליון דולר למצרים, ומע־נק־סיוע „אפשרי" לסוריה, בסך 100 מיליון דולר. סיוע אחרון זה יינתן על־ידי ה־ממשל, על פי שיקוליו ו־בעת שהדבר ייראה לו כ־מתאים מבחינה מדינית, אם יאושר סופית בקונגרס.

ההקצבה הקודמת לישר־אל, בסך 350 מיליון דולר, הוגדלה ב־89.5 מיליון דו־לר, על־פי הצעת הסנא־טור יוברט האמפרי.

הסנאטור קליפורד קייס, שהגיש את הצעת־התיקון בקשר לאונסק"ו, העיר, כי „יש לשנות את ההחלטות המבישות שנתקבלו לאח־רונה על־ידי ארגון זה של או"ם... איש מאיתנו לא יו־כל לעמוד ולראות כיצד יועברו כסף אמריקני ויידע אמריקני באמצעות אונסק"ו לאש"פ".

שאלה לשר

בישיבת הסנאט הצרפתי, שאל אתמול הציר פרנסיס פלמרו את שר־החוץ, ז'אן סובאנייארג, האם לא חרג ארגון אונסק"ו, על־ידי הח־לטותיו האנטי־ישראליות האחרונות, מ־סמכותו כגוף בינלאומי ל־תרבות ולחינוך. הציר הד־גיש, כי המדינות שכפו את ההחלטות, „הן אותן מדי־נות שלא שילמו אף פעם פרוטה לאונסק"ו, וש־למעשה אין להן ולא כלום, לא עם מדע ולא עם תר־בות".

סנאטור אחר, איש ה־שמאל־הדמוקרטי אנרי קא־ואייה, שאל את שר־החוץ: „האם תהיה מוכן, אדוני ה־שר, להגדיר, בקווים כלליים ובצורה ברורה, את מדיניותה של צרפת כלפי מדינת ישראל, מאחר ש־לנו נראה, כי מדיניות זו היא הססנית ויש בה ניגו־דים".

נוצרים נגד

אמש התקיימה בפאריז עצרת־עם גדולה, שאורגנה על־ידי ארגונים נוצריים. הנואמים, כולם נוצרים, גינו את ההצבעות האח־רונות באו"ם ובאונסק"ו, ויצאו נגד הנסיונות לבודד את ישראל.

היום יקבל הנשיא ואלרי ז'יסקאר־ד'אסטן, בארמון אליזה, את הרב הראשי של צרפת, הרב יעקב קפלן, ו־את ראש מועצת הקהילות היהודיות, ז'אן רוזנטל. הם יביעו בפניו את דאגת ה־קהילה היהודית, נוכח ה־החלטות האנטי־ישראליות האחרונות בזירה הבינלאו־מית ונוכח עמדותיה של צרפת.

„רהיטים נעו, שולחן התהפך וחתול דיבר"

בעקבות שורה של מקרים מסתוריים ומוזרים בבית משפחה אמריקנית, שעוררו מהומה וסקרנות, חקרה המשטרה וקבעה: „סתם תכסיסים"

קהל רב הצטופף אתמול ליד ביתה של משפחת גודין, בבריג'פורט, לאחר שנפוצה הידיעה על „תופעות על־טבעיות" שהתרחשו בו. (תצלום „אי.פי.")

מאת כתב „אי.פי." בבריג'פורט, קונטיקאט

מקרים מיסתוריים ומוזרים התר־חשו לאחרונה בביתה של משפחה אמריקנית, בבריג'פורט, שבמדינת קונטיקאט: הרהיטים בבית החלו לנוע ממקומם; החתול התחיל לדבר; אנ־שים סיפרו, כי ראו במו עיניהם כיצד מתהפך שולחן המטבח, ללא מגע יד־אדם.

תושבי האיזור באו לכלל מסקנה, כי הבית — ביתם של ג'ראלד גודין ומשפחתו — נתון להשפעת רוחות־רפאים. המשטרה התערבה גם היא בפרשה, אולם לאחר חקירה ממושכת, הגיעה למסקנה אחרת.

חוקרי המשטרה טוענים, כי אין רוחות־רפאים בבית, ונגרמו התופעות „העל־טבעיות" על־ידי ילדה בת 10, שחוללה את הפלאים, כ־טכסיסי־זריזות רגילים. „אין שום רו־חות־רפאים בבריג'פורט", אמר קצין המשטרה ג'וזף וולש. „אולם, נכון הדבר שגם השוטרים ראו רהיטים נעים מעצמם, אפילו כמה מאנשי כו־חנו לא האמינו למראה עיניהם, כולם נפלו קורבן לכוח הסוגסטיה".

הילדה היא אינדיאנית מקנדה, ו־שמה מרשה, שאומצה על־ידי משפחת גודין. לדברי המשטרה, הודתה הילדה, כי היא עצמה חוללה את כל ה־פלאים על־ידי טכסיסי־זריזות, כך ש־נתקבל הרושם, שרהיטים נעים מעצ־מם, תמונות ופסל־קיר נראו נופ־לים ארצה. אך הילדה אישרה, כי היא חוללה אותם, בלי שאיש ירגיש בכך.

„היא גם הודתה בחקירה ממושכת, כי החתול סאם לא דיבר, אלא שהיה זה קולה־שלה, שנשמע כאילו הוא יוצא מפיו. היא גם הדגימה בפני חוקרי המשטרה כיצד עשתה זאת", נאמר בדו"ח החקירה המשטרתי.

הילדה עזבה את בית־הספר ב־1 באוקטובר, לאחר שהוכתה על־ידי ילד אחר, ומאז היא מקבלת שיעורים ב־בית. קצין־המשטרה אנטוני פאבריזי סיפר, כי היא נתונה במצב־רוח ספי־ריטואליסטי, וקראה ספרים על ענייני דת ועל קדושים חוזרים. לדעתו, הניע אותה הדבר להתאמן בהפעלת טכסי־סים, שיראו כמעשי־פלאים.

אולם, רבים מיושבי האיזור אינם מקבלים את מסקנות המשטרה. אחד מהם הוא אדוארד וורן, מרצה לתורת הספיריטואליזם. הוא טוען, כי המש־טרה שיכנעה את משפחת גודין לומר, שה־פלאים אינם אלא טכסיסים, כדי להר־חיק את הסקרנים מן הבית.

„אם אומנם זהו טכסיס", אמר, „כי אז זה אחד הטכסיסים המוצלחים ב־יותר שראיתי מעודי. ראיתי במו עיני כיצד מתהפך שולחן הכתיבה ארצה, בלי ששום אדם היה בקירבתו".

שותף לדעתו גם הכומר וויליאם שארבונו, שבילה ביום א' שעבר שעות ארוכות בבית משפחת גודין, כדי לברך את הבית ולגרש מתוכו את הרוחות. הוא אמר, כי ראה כיצד נופלים ארצה מכשיר טלוויזיה ו־שידה, ללא מגע יד אדם. „הדבר לא נגרם על־ידי אמצעים טבעיים. לא ראיתי כל דבר הנותן יסוד לסברה, שהיה זה טכסיס", אמר.

הנשיא פורד מדווח לראשי הקונגרס על מסעו לוולדיווסטוק. מימין: הסנאטור מייק מנספילד, משמאל — יו"ר בית הקונגרס, קארל אלברט. (תצלום־רדיו „אי.פי.")

פורד: הסכם ולאדיווסטוק ימנע מירוץ־חימוש פראי

הסנאטור ג'קסון: ארה"ב תהיה במעמד נחות לעומת בריה"מ

— מאת כתב „רויטר" בלוס אנג'לס —

נשיא ארה"ב, ג'ראלד פורד, גילה אתמול באוזני מנהיגי הקונגרס פרטים על ההסכם בדבר הגבלת מירוץ החימוש, שהושג בינו לבין ליאוניד ברז'נייב, בפיסגת ולאדיווסטוק. מייד לאחר שמיעת דברי הנשיא, מתח עליהם הסנאטור הנרי ג'קסון ביקורת קשה.

פורד אמר למנהיגי ה־קונגרס, בשיחה פרטית ב־בית הלבן, כי ההסכם בין שתי מעצמות־העל שכל אחת מהן תחזיק פחות מ־2500 טילים ומפציצים איס־טראטגיים, כדי למנוע „מי־רוץ חימוש פראי". הוא ביקש מבני־שיחו, לבל יגלו פרטים מדוייקים על ההס־כם, עד לחילופי איגרות עם המנהיג הסובייטי, הצפויים בעוד כשבוע.

הסנאטור ג'קסון, שהינו מומחה לענייני פיקוח על החימוש, אמר, כי ההסכם יגרום לכך, שארה"ב תהיה במעמד נחות לעומת בריה"מ, או שתצטרך להוציא סכומי כסף עצומים, כדי להדביק את הפער ש־יווצר.

על פי ההסכם, לשתי ה־מעצמות הגדולות יהיה מס־פר זהה של כלי־שיגור איסטראטגיים — משגרי־טילים בין־יבשתיים, מוצ־בים על פני הקרקע או ב־צוללות, ומפציצים ארוכי־טווח. כמו־כן יהיה להן מס־פר זהה של טילים עם רא־שי־חץ מתפצלים.

ביקורתו של הסנאטור ג'קסון מבוססת על כך, ש־הטילים הסובייטיים הרבה יותר גדולים מאשר טילי „מיניטמן" האמריקניים, ו־מסוגלים לשאת מצבות כב־דות יותר. מספר זהה של טילים בידי שתי המעצמות ישאיר לבריה"מ יתרון ב־שיעור 1:3.

אש"פ לקהיר: נטפל ביד חזקה בחוטפים

„הארגון לשחרור פלשתין" מסר אתמול הבטחה הגי־נית למצרים, כי בעתיד יטפל ביד חזקה בחוטפי מטוסים פלשתינאים — נודע בקהיר ממקורות רשמיים.

שר־החוץ המצרי, איסמ־עיל פהמי, קיבל אתמול ל־שיחה את סלאח חלף (אבו איאד), ממנהיגי אש"פ, ל־דיון על חטיפת מטוס ה־„וי.סי.10" הבריטי ורצח ה־בנקאי המערב־גרמני קהל על־ידי החוטפים.

מצרים שחררה חמישה מחבלים מבית־סוהר בקהיר והטיסה אותם לטוניס ב־שבת, כדי למנוע שפיכות דמים נוספת מצד החוטפים הפלשתינאיים, אחרי רצח הגרמני.

מקורות רשמיים אמרו הבוקר בקהיר, כי אבו איאד אמר לאיסמאעיל פהמי, בש־יחה אתמול, כי בעתיד ינהג אש"פ בצורה נמרצת יו־תר כלפי המבצעים של פעולות חטיפה כאלה. מקו־רות לא רשמיים אמרו, כי אש"פ הבטיח לא רק להע־מיד חוטפים מסוג זה לדין, אלא גם לבצע הלכה ל־מעשה גזרי־דין מוות, אם יוצאו, „מאחר שמעשי פרי־קת־עול כאלה גורמים נזק גדול לעניין הפלשתינאי".

במחירי פרסום
עם תחילת השיווק

רדיאטורים חשמליים של פרידמן

עשרות שנות נסיון של פרידמן בשטח החימום מביאים לביתך
רדיאטור חשמלי
מעולה ביותר (ממולא בשמן)
היחידי הנותן חימום מידי

30 צלעות 3000 ואט | 25 צלעות 2500 ואט | 20 צלעות 2000 ואט

* איכות בינלאומית * חסכוני * בטיחותי וקל להפעלה
* מחיר סביר - בהישג ידך

יבוא ושרות
פרידמן

גרמניה חוששת מחידוש הטרור של כנופיית באדר־מיינהוף

אנרכיסטים מאיימים לחטוף אישים ולרצוח, להפציץ מן האוויר כדי להביא לשחרור ראשי הכנופיה

— טלג', מאת אלפרד וולפמן, כתבנו בבון —

[illegible] מאיים על מערב־גרמניה, שנתקבלו ידיעות, כי אנרכיסטים גרמניים זוממים לחטוף אישים שונים, במגמה לכפות שחרורם של מנהיגי כנופית „באדר־מיינהוף".

[illegible] הם דרשו, כי יינתן למנהיגי הטרוריסטים [illegible] אולריקה מיינהוף והורסט מאהלר [illegible] הטרוריסטים איימו, כי אם לא ייענו ירצחו שני אנשים. זאת לאחר מקרה־רצח קודם, שבו נורה למוות השופט גינטר פון דרנקמן במערב־ברלין. רצח זה נעשה כ־נקמה על מותו בכלא של הטרוריסט הולגר מיינס, כ־תוצאה משביתת־רעב.

הטרוריסטים אינם מסתפ־קים במעשי־טרור שגרתיים. באינפורמציה שהגיעה לשל־טונות נמסר, כי הם מתכונ־נים להקים גם קבוצה של טייסים כדי להפציץ מטרות בגרמניה.

נודע, כי אנדריאס באדר, ראש כנופית „באדר־מיינ־הוף", פעיל מאד מתוך תא כלאו ומשמש כמתאם כל התכניות האלה. עתונים גרמניים סבורים, כי הטרו־ריסטים הגרמניים מקבלים סכומי־כסף מאת הערבים. זוהי הסיבה שלאחרונה אינם נזקקים עוד למעשי־שוד בבנקים. מכל מקום, העצבנות בגרמניה גוברת והולכת. מדינאים שונים קיבלו משמרות אישיות. ו־ממשלת הקנצלר שמידט מתכנסת היום כדי לדון ב־שינויים בחוק אשר יאפשרו לנהל מלחמה יעילה יותר נגד הטרור.

מסוף השבוע צפויים צעדים נגד הנמנעים מהצהרות־מלאי

— מאת צבי קסלר, כתבנו הכלכלי בירושלים —

יבואנים, יצרנים, או סוחרים שיזדקקו לשירותי המכס או מס הקניה, לא יוכלו לקבל אותם, אם לא הצהירו על המלאי שהיה ברשותם ביום הפיחות.

המועד האחרון להגשת הצהרת מלאי היתה בתחילת שבוע זה. הצהרה זו נדרשת, כדי שניתן יהיה לקבוע היטל על ההפרש שנוצר במחיר המלאי כתוצאה מן הפיחות.

משלחת יבואנים המאורגנים בלשכת המסחר בתל־אביב ביקשו — בפגישת עם הממונה על הכנסות המדינה, מכה נוידרפר, ועם מנהל אגף המכס והבלו, דוד פלד — לדחות את המועד האחרון להגשת ההצהרה ואת מועדי התשלומים של ההיטל. בקשתם זו נדחתה, ולמעשה ניתן יהיה היום לנקוט צעדים אדמיניסטרטיביים ומשפטיים נגד אלה שלא הצהירו על מלאי. בין השאר, אפשר יהיה להגיש להם שומות „לפי מיטב השפיטה", להטיל קנסות על אי־תשלום שומות אלה, להחרים מלאי או להגיש תביעות משפטיות.

מר פלד אמר, כי אגף המכס מתכונן גם לנקוט בצעדים הבאים:

● יבואנים שלא הגישו הצהרה, לא תשוחרר להם סחורה בנמלים.
● יצואנים שלא הגישו הצהרה לא יקבלו אשראי המגיע להם על יבוא לשם יצוא.
● יצרנים מקומיים שלא הצהירו, לא יקבלו אשראי במס־קניה.
● ואילו מפעלים מאושרים שלא הגישו, לא יקבלו את הזכויות המגיעות להם, במיסי עקיפין.

ההערכה היא, שעד סוף השבוע יהיה ברור מי לא הגיש הצהרה ואז יוחל בנקיטת צעדים נגדם.

ב־5 בדצמבר ועידת היסוד של התאחדות הסופרים

ב־5 בדצמבר תתקיים ועידת היסוד של התאחדות הסופרים בישראל — שהיא אירגון־גג לכל אגודות הסופרים הקיימות והמבקשות לקום — על בסיס לשוני.

ההתאחדות החדשה תכלול, בשלב הראשון, נוסף לאגודת הסופרים העבריים, את המיבות של סופרים כותבי ערבית, אידיש ורוסית.

רוב עולי צפון־אמריקה מרוצים מדיורם

90 אחוז מבין עולי אמריקה הצפונית מתגוררים בשנה השלישית לעלייתם בדירות קבע והם הביעו שביעות רצון מדיורם; כ־75 אחוז מהם גרים בדירות שבבעלותם והיתר בדירות שכורות. ממצאים אלה מגלה סקר על קליטת עולים מאמריקה הצפונית, שנערך על ידי משרד הקליטה יחד עם הלישכה המרכזית לסטטיסטיקה.

● קבוצה גדולה של נשים מבית שאן מתחילה הערב באימוני־נשק, על־ידי המשמר האזרחי ומפקדת העיר בית־שאן. מחר ייערך בעיירה תרגיל חילוץ אנשים מתוך בתים. גם ביישובי הצפון האחרים נושאות נשים נשק. בתמונה: אשה בקריית־שמונה נושאת את תינוקה, כשרובה על שכמה. (תצלום: צבי רוזנטל)

רבין: איני בטוח שהליכוד יצטרף בקווי־היסוד הקיימים

נציגי המפד"ל נפגשו עם ראש־הממשלה וביקשו לשכנעו להקים ממשלת אחדות־לאומית

□ „אתה צריך לעשות אקט צ'רצ'יליאני", קרא לעברו אחד מנציגי הדתיים

— מאת שלמה נקדימון, כתב „ידיעות אחרונות" —

בשמץ של רמז, יעץ אתמול ראש־הממשלה, יצחק רבין, לראשי המפד"ל, לבדוק אצל הליכוד, אם יסכימו להצטרף לממשלה על בסיס קווי היסוד הקיימים שלה.

משלחת המפד"ל ביקשה לשכנע את רבין להסכים לצירוף הליכוד לממשלה. חבריה הטעימו, כי הכוונה היא לצרף את הליכוד לממשלה לפי קווי היסוד של הממשלה. על כך השיב רבין, כי אינו בטוח שהליכוד יקבל את קווי־היסוד של הממשלה.

ראש הממשלה הטעים, כי לא בא בחשבון שום שינוי בקווי היסוד שלה. תהיה זו עניות, לממשלה כולה — אמר — אם נשנה את קווי־היסוד.

מלבד זאת, אמר רבין, כי באורח פורמאלי אינו יכול להשיב לשאלה אם הוא בעד או נגד ממשלת ליכוד לאומי. רצונו, לדבריו, לנהוג בהגינות כלפי שותפיו בקואליציה ולא לפנות למפלגות שמחוצה להן להצטרף בטרם ישיג את הסכמת שותפיו. כך — אמר — נהג גם עם המפד"ל. רבין הצביע על בעיות, בתוכן גם בעיות פרסונאליות, הניצבות בדרך להקמת ממשלת ליכוד־לאומי. אך לא הבעיות הפרסונליות הן העיקריות בעיניו, הדגיש.

בין השאר, אמר ראש־הממשלה, כי צירוף הליכוד יכול להתפרש כסגירת אופציות למשא־ומתן לשלום. הוא הצביע על כך שהכרעות מדיניות חשובות תיפולנה כנראה במחצית ינואר (בעיקבות ביקורי ברז'נייב וקיסינג'ר באיזור). אז גם יתברר אם יש סיכוי להסדר עם מצרים.

במהלך דבריו העיר ראש הממשלה, כי ביוני השנה דחה מרכז „העבודה" את הצעת מרדכי סורקיס, להקים ממשלת ליכוד־לאומי, ומאז לא חל שינוי בעמדה זו.

על כך הגיב חבר המשלחת, ח"כ אברהם מלמד: „מיוני ועד היום קרה משהו"...

להלן תמצית מדברי חברי המשלחת:

כמו בית־שאן

אברהם שטרן, מזכיר הקיבוץ הדתי: בקרב כל שדרות העם נשמעים קולות הדורשים הקמת ממשלת ליכוד־לאומי. גם בתנועה הקיבוצית. גם חיילים (בנקודה זו רגז רבין ואמר שהוא יכול להביא דוגמאות הפוכות). צירוף הליכוד לא יתפרש כחולשה. העם עומד בפני הרבה מבחנים. לא צריך לחכות עד השעה ה־12. בעם יש מאוויים למכסימום ליכוד. עלינו להעמיד את הליכוד בפני מיבחן, אם באמת הוא רוצה להצטרף לממשלה. כשהיית בבית־שאן אמרת שכולנו נצטרך לחילוץ יחד. בית־שאן מילאה אחרי דבריך והקימה קואליציה מקיר לקיר.

חבר־הכנסת יהודה בן מאיר: כפסיכולוג חברתי אציין שאדם הוא יצור מורכב מאוד (רבין: זה נכון). קיימת פסיכולוגיה של עמים. אדם או חברה המקבלים הרבה מכות פסיכולוגיות, חייבים להגיב. אני מתרשם שהחלטות הארים למיניהן בקרב העם הפשוט יכולות לגרור תגובות שונות, כמו יאוש, חיפוש שעיר־לעזאזל וכדומה. עלינו להתעלות, כמו צ'רצ'יל באנגליה. הוא היה מודע ללחץ הפסיכולוגי על העם הבריטי המותקף על־ידי היטלר. הדבר הראשון שעשה היה, להקים ממשלת אחדות־לאומית. נכון שאתה מייצג מפלגה וכפוף להכרעותיה. אבל אתה גם ראש־הממשלה. הממשלה אינה מועצת־מנהלים. עליה להחזיק את העם. אתה צריך לעשות אקט צ'רצ'יליאני (רבין: אני מכיר שיש בעם כמיהה לזה). המפתח בידך.

„כנח"ל רוצים"

השר מיכאל חזני: היום המצב קשה יותר מאשר ב־67. אז היה הצבא מנצח גם בלי ממשלת חירום לאומית. היום דאגות אחרות. יש מצב כלכלי קשה. יהודי חוץ־לארץ רוצים ליכוד לאומי (רבין: אין דמיון ל־67, כי היום יש מציאות פרלמנטרית אחרת).

חבר־הכנסת פנחס שינרמן: אומנם העניין אינו קל, אך יש צורך לעשות מאמץ כדי להתגבר עליו.

„זריקת־עידוד"

מזכ"ל המפד"ל צבי ברנשטיין: אני רוצה „להרגיע" את ראש־הממשלה. איננו מתכוונים למשא־ומתן קואליציוני חדש. ראש־הממשלה אמר לפני שבועיים שזו התקופה הקריטית ביותר מאז קום המדינה. בין שכנינו נאמר, שהערבים כן הקימו ממשלת חירום לאומית משלהם. הם התאחדו, למרות שקודם רצו להרוג איש את רעהו. אנו דורשים ממשלת חירום לאומית לפני ועידת רבאט. לפני מעלות לפני הכרת הגויים באש"פ ולפני הצורך לבצע את המדיניות הכלכלית החדשה. אם אז זה היה חשוב, ודאי שהדבר חשוב היום. אנו מציעים בפשטות לצרף את הליכוד לפי ההסכם הקואליציוני כמות שהוא, בלי לגרוע ובלי להוסיף. אם תהיינה בעיות בנוגע ליהודה ושומרון, הרי קיים הסכם קואליציוני הקובע שבשאלת ויתורים ביהודה ושומרון יוכלו לפנות לבחירות.

חבר־הכנסת אברהם מלמד: מבחינה פרלמנטרית, טוב שתהיה אופוזיציה. אך המצב הוא כזה שאין מנוס מהקמת ממשלת ליכוד־לאומי. יש למנוע התפוררות חברתית בעם. העם זקוק לזריקת־עידוד. באיטליה מתחננים שהקומוניסטים יוכנסו לממשלה, כדי להקים ...

לקראת סיום מפעל העצומה בעד שלטון ישראל ביהודה ושומרון

אנחנו אזרחי ישראל, קוראים לכנסת להבטיח, כי יהודה ושומרון לא יימסרו לשום שלטון זר.

לקראת סיומו של מפעל העצומה הלאומי, הננו קוראים למתנדבים להגביר את פעולת ההחתמה.

המתנדבים והוועדים המקומיים, המחזיקים עדיין בגליונות חתומים מתבקשים להעבירם ללא דיחוי נוסף, למטה העצומה המרכזי:
ת.ד. 23062 תל־אביב

גזור ושלח

לכבוד מטה העצומה
ת.ד. 23062, ת"א
אנו החתומים מטה מבקשים לצרף את שמותינו לחותמים על העצומה.

1. שם משפחה .... שם פרטי ....
מקום .... כתובת ....
חתימה ....

2. שם משפחה .... שם פרטי ....
מקום .... כתובת ....
חתימה ....

3. שם משפחה .... שם פרטי ....
מקום .... כתובת ....
חתימה ....

מתנדבי העצומה, נעשה מאמץ נוסף ונסיים את המפעל הלאומי הזה - בהצלחה מלאה!

הליכוד
גח"ל, הרשימה הממלכתית, המרכז החופשי, תנועת העבודה למען ארץ ישראל השלימה

שופט נזף בעיריית אשדוד:

„אתם מטריחים אנשים ומגישים משפטים ללא־צורך"

בעל־מוסך סירב לשלם קנס־סימלי ונעצר למספר שעות

— מאת איתן מור, כתבנו באשדוד —

בעל מוסך, שרשיונו משום־מה לא נמסר לידיו על־ידי המחלקה הטכנית של עיריית אשדוד, נעצר אתמול לאחר שסירב לשלם קנס סמלי בסך 10 לירות.

הקנס הוטל עליו בבית משפט השלום באשדוד לבקשת בא־כוח העירייה, אשר תבע אותו לדין באשמת ניהול עסק ללא רשיון.

בעל המוסך, חיים רוזנפלד, שהוא חבר ועד בעלי בתי־המלאכה ומן התושבים הוותיקים בעיר, גולל בבית־המשפט פרשה עגומה אודות נסיונותיו לקבל את הרשיון.

הוא טען, כי במשך 11 שנים גבתה ממנו העירייה מס־עסקים אך סירבה בתוקף להעניק לו רשיון לניהול העסק, זאת — מכיוון שאחד מעמודי סככת המוסך שלו חרג במטר אחד מגבול הבניה. לדבריו, נשלחו אליו פקחי העירייה והגישו נגדו דו"חות והוא נאלץ לשלם קנסות. לטענתו ביקש לשלם עבור פיסת הקרקע, שאין לה שום ייעוד, כדי לסיים פרשה זו, אך העירייה המשיכה לנהל נגדו משפטים ואף ביקשה הוצאת צו־הריסה.

„הרשיון בדרך"

רוזנפלד טען עוד, כי לאחר שראש עיריית אשדוד, צבי צילקר, ביקר במקום ונוכח שהחריגה אינה מפריעה ולא מהווה מיטרד, הוא הביע את פליאתו על שאין נותנים לו את הרשיון. ראש העירייה גם הורה, לדברי רוזנפלד, למחלקה הטכנית להעניק את הרשיון, אך הנראה זו לא בוצעה עד היום. פקידת המחלקה הטכנית דבורה פרץ אמרה לבעל המוסך, לדבריו, שאין לו מה לדאוג, מאחר שהעניין סודר, אך כל פעם שפנה, כדי לקבל את הרשיון נאמר לו כי „הוא בדרך" אליו.

לאחר שהנאשם פרש את טענותיו בפני השופט לא התכחש התובע המשפטי של העירייה לעובדות אלה וביקש להטיל על רוזנפלד קנס סימלי בלבד.

אלמוני שילם

בקשה זו עוררה את חמתו של השופט אברהם ששון, והוא נזף בעירייה על שנציגיה מגישים תיקים בהם מבקשים לפטור את הנאשמים בקנסות סימליים. „מדוע אתם מטריחים אנשים, מעסיקים שופטים ומגישים משפטים גם כאשר אין צורך בהם?" התרעם השופט.

בהחלטתו ציין השופט, כי במחלקה הטכנית של העירייה שורר אי־סדר ואנשיה מגישים תיקים על דברים של מה בכך. עם זאת, הטיל על הנאשם קנס סימלי בסך 10 לירות.

בעל המוסך, שכאמור סירב לשלם את הקנס, הועדף להיעצר. נכלא בתחנת המשטרה באשדוד, אך שוחרר זמן קצר לאחר מכן, לאחר שאלמוני שילם עבורו את הקנס. אנשי המשטרה סירבו לגלות מיהו אותו אלמוני ואם הוא נשלח על־ידי העירייה.

בעיקבות משפט זה עומדים 200 בעלי בתי־המלאכה באיזור התעשייה באשדוד, להתכנס בימים הקרובים, כדי לדון בצעדים נגד עיריית אשדוד המטרידה אותם, לדבריהם, ללא הצדקה. באסיפה גם יוצע להכריז על שביתה כללית באיזור בתי־המלאכה והתעשייה שבעיר.

צעדי־חיסכון חמורים באוניברסיטת ת"א

— מאת יאיר עמיקם, כתב „ידיעות אחרונות" —

אוניברסיטת תל־אביב פתחה במדיניות של קיצוצים, חסרת תקדים בתולדותיה — בעיקבות המדיניות הכלכלית החדשה.

בין היתר החליטה האוניברסיטה לקצץ במספר העובדים; ועשרות עובדים ארעיים צפויים בימים אלה להפסקת עבודתם. גם מספר עוזרי ההוראה ירד ויהיה בכך תיפגע העבודה האקדמאית ותצומצם העתודה לסגל האקדמאי באוניברסיטה. כמו כן יופסקו מחקרים חדשים ויוקפאו עבודות שהוחלו.

בתחום המינהלי הוחלט, בין היתר, לקצץ בהוצאות בשיחות הטלפון.

רקטור האוניברסיטה, פרופ' שלמה סימונסון, אמר ל„י"א, כי האוניברסיטה נחושה לקצץ גם אם יכאב הדבר.

נכשל המו"מ בסיכסוך בתי מלאכה ב„אל־על"

ועד העובדים מתכנס הבוקר להחליט אם לפתוח עוד היום בסנקציות

— מאת צבי ריכמן, כתב „ידיעות אחרונות" —

חברי ועד העובדים בבתי־המלאכה ב„אל על" מתכנסים הבוקר לישיבה מיוחדת, כדי להחליט אם לפתוח עוד היום בסנקציות, לאחר שנכשל אמש גם הנסיון להביא לסיומו את סיכסוך העבודה בינם ובין הנהלת החברה.

700 עובדי בתי המלאכה ביטלו אתמול לפנה"צ, ברגע האחרון, את התכנית לפתוח בשביתת אזהרה בת 3 שעות — אך הביטול לא מנע שיבושים בלוח הטיסות של „אל־על" ומטוסים יצאו באיחורים של 3 עד 6 שעות.

תחילה נועדה שביתת האזהרה להתחיל ב־7.30 בבוקר, אך העובדים החליטו לדחות אותה לשעה 10. אנשי המבצעים של „אל־על" נאלצו פעם נוספת לשנות את לוח הזמנים, ובסופו של דבר המתינו כ־1,500 נוסעים עד לשעות הצהריים, כאשר החלו המטוסים לצאת בזה אחר זה. בסך הכל התעכבו ארבע טיסות של „אל־על" בגלל הודעת העובדים על כוונתם לשבות.

עובדי בתי המלאכה תובעים להשוות את תנאי שכרם לאלה של עובדי ... [illegible]

זאב קריב, בישיבת מועצת המנהלים של „מקורות" שנערכה ב־23 בדצמבר 1971:

„לא החזקנו את המועצה בתמונה ביחס למימדי האסון של ,ורד'"

מפרוטוקולים חסויים של „מקורות", שהגיעו ל„ידיעות אחרונות", מסתבר, כי מועצת המנהלים אישרה מתן ערבויות והארכת הלוואות במיליוני דולרים ל„ורד", כאשר זו כבר עמדה על סף התמוטטות

— מאת אריה אבנרי, כתב „ידיעות אחרונות" —

מועצת המנהלים של חברת „מקורות" גילתה כשעי... חוסר־אונים בפיקוחה על חברת הבת „ורד", אשר צברה הפסדים של 80 מיליון לירות ... ל„סולל־בונה". [illegible]

מפרוטוקולים חסויים של „מקורות", שהגיעו לידי „ידיעות אחרונות", מתברר עד כמה לא היתה מעורבת מועצת המנהלים, שבראשה עמד זאב קריב העומד עתה בפני בית־המשפט המחוזי בתל־אביב באשמת זיוף מסמכי החברה, מעילה באמון וקבלת דבר במירמה.

במועצת המנהלים של חברת „מקורות" מיוצגים הסוכנות, הממשלה וההסתדרות (שלוש השותפות בבעלות על החברה). שני נציגי הממשלה ... משרדי האוצר והחקלאות. מנכ"ל „מקורות" שימש, כפי שהתברר לפני זמן קצר, זאב קריב, שהיה בו בזמן גם יו"ר מועצת המנהלים של „ורד".

הפרוטוקולים מגלים, בין היתר, כי מועצת המנהלים של מקורות ידעה רק באיחור על הסתבכותה הכספית של „ורד", אף כי ההסתבכות החלה כבר ב־1967.

נקיים ישיבה

... גם לאחר ... על ההסתבכות ... ליידיעת יו"ר מועצת המנהלים של „ורד", זאב קריב. ... [illegible]

ועדת הכספים של החברה, שחבריה היו אברהם ברום (מנכ"ל משרד החקלאות דאז) וזאב קריב — המליצה לאשר שורה של ערבויות והארכת הלוואות לחברת „ורד", בסכום כולל של כ־10 מיליון דולר. הערבויות נועדו, בין היתר, לרכישת ציוד לביצוע עבודות באמריקה, ולצורך הארכת הלוואות בבנקים שונים, בארץ ובחו"ל.

מהפרוטוקול מתברר, כי במקום להקדיש זמן לדיון ממצה בשאלת הצורך להעניק אישור לערבויות והלוואות הללו, עסקו חברי מועצת המנהלים של „מקורות" במערכת היחסים שבין הממשלה לבין המועצה. אישור ההוצאות הכספיות הגדולות נעשה, באורח כמעט אוטומאטי, בתום הישיבה.

בפתח הישיבה מסר זאב קריב, מידע על הנעשה בחברת „ורד". בין היתר, אמר: „נתנו אור ירוק ל„סולל בונה", לבדוק את הסניפים שלנו, את העבודות שאנו מבצעים ואת הציוד. מיד אחרי זה ניתנו הוראות לשלושה סניפים — ניגריה, גאנה וקניה — להמשיך ולעבוד כאילו לא קרה כלום, כיוון שהבירורים עם אנשי „סולל בונה" בסניפים אלה, לא הביאו לי הצעות הגורמות. יש לי אינפורמציה נוספת, שלצערי היא סודית ביותר. מתנהל משא־ומתן עם גורמים נוספים בארץ ובחו"ל למכירת „ורד", קיבלנו הוראות מפורשות שאם מישהו יגניב את העניין לעתון — העיסקה אינה עיסקה".

„הקריזה האמיתית"

„יש נקודה נוספת, הטעונה הסכמתה של ממשלת ישראל, לפי דעתי. זו נקודה פורמאלית, הקשורה ... [illegible]

אברהם ברום

את „מקורות" בשמה, אבל עבור זה היא מקבלת כסף (קריב לא פירש את מהות השימוש בשמה של חברת המים הלאומית). שר החקלאות (אז היה זה גבתי) נתן את הסכמתו. עם שר האוצר (ספיר) אפגש מחר ואני מניח שגם תשובתו תהיה חיובית ואנו ממשיכים לגלגל את הנושא. זה מצב לא טוב, מאחר שאנשים המנהלים את העניין עושים זאת מתוך הרגשה, אבל הרגענו אותם".

אברהם ברום: „לפי האינפורמציה שבידי השרים (ספיר וגבתי) לא הורו ל„מקורות" להמשיך או לא להמשיך בעבודה וזה עומד לדיון".

יחיאל ארמוני (נציג הסוכנות): „לא ייתכן ששמה של חברת „מקורות" יוצמד לעיסקה מסויימת, נגד החלטת הפורום הזה".

„עניין כבד"

אהרון וינר (מנכ"ל „תה"ל"): „אני לא מכיר מיקרה ששר פעל — אלא אם עשה זאת בטעות — ומכתיב למועצת המנהלים כיצד לנהוג. אם מדברים על משא־ומתן של החברה עם שר האוצר ושר החקלאות, אנו צריכים לדעת שמאחורינו יש קפיטל חלש מאוד לפתור את הקריזה האמיתית שיש מאחורי „ורד". דעתי היא שהמועצה לא פעלה בהרבה דברים כפי שהיתה צריכה לפעול. המועצה לא צדקה, לא החליטה ולא דנה ברצינות בכל הבעיות".

אברהם ברום: „יש ויכוח אם צריך או לא צריך. אני אומר שהשרים לא הורו שום דבר והמנכ"ל (זאב קריב) לא קיבל שום הוראה מהם מה לעשות. הוא רק התייעץ אתם".

זאב קריב: „אני מסכים שמועצת המנהלים צריכה להחליט. לא החזקנו את המועצה בתמונה ביחס למימדי האסון שפקד את „ורד", מאחר שהעניין היה בטיפול של ועדה. העניין הוא כל כך כבד, עד ששר האוצר ושר החקלאות מתקשים לפתור אותו. החומר מוכן כבר חודש ימים וצריך לסכם פגישה בין שר החקלאות ושר האוצר, כדי לדון ולהחליט. כי בינתיים זה עולה 200 עד 250 אלף דולר, כל חודש עובר".

אברהם ברום: „אני מציע לסכם: ענייני „ורד" יהיו נידונים במועצת המנהלים של „ורד". כל דבר שיש בו מן השינוי של הסטנדרט המקובל כיום בקבלת החלטות, או שינוי לדיון במועצת המנהלים בחברה, צריך להיות מובא של „מקורות".

כסף לטמיון

כאמור, אושרו לאחר מכן הערבויות והארכת ההלוואות שהומלצו על־ידי ועדת הכספים. כעבור זמן לא רב התברר, כי גם כסף זה ירד לטמיון, ואילו חברת „ורד" נמכרה ל„סולל בונה" ללא התחייבויות הכספיות.

כדאי לציין, כי בראיון שפורסם ביום שישי האחרון ב„ידיעות אחרונות" נשאל מר קריב, בין היתר, מדוע לא ידעו חברי מועצת המנהלים על המתרחש בחברת „ורד". הוא השיב: „מי אמר שהם לא ידעו? הנה בישיבה שהתקיימה בחודש אוקטובר 1971 אמר דוברבני (אשר כיהן במשך שנים כיו"ר מועצת המנהלים של „מקורות"): „היה לנו כשלון. העניין היה ידוע כבר שנתיים. אז דובר על הפסד של 4 מיליון לירות ועכשיו, זה צמח עד 12 מיליון".

הדיילת „הוברחה" להשתתף בתחרות יופי — וזכתה

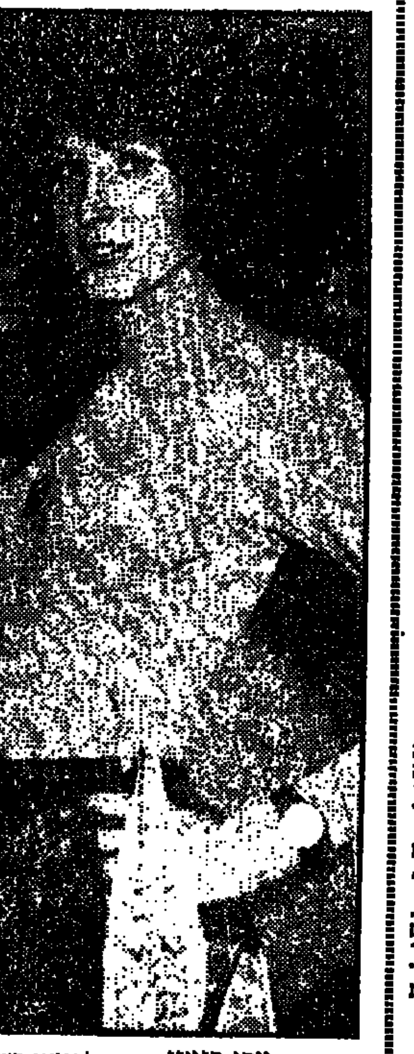

— מאת צבי רימון, כתבנו לענייני תעופה —

דיילת „אל על" עמנואלה פרלמוטר טסה לדרום אפריקה בטיסה שיגרתית — ושבה משם עמוסת מתנות כ„מלכת הדיילות" בתחרות יופי. האפתעה הנעימה נגרמה לה, כאשר אל קברניט המטוס הגיע שדר מלוד למצוא ברחיפות מועמדת, מקרב דיילותיו, לתחרות היופי שערכו חברות־התעופה ביוהנסבורג. הבחירה המהירה נפלה על ילידת הקיבוץ, הלומדת כיום לתואר שני בסוציולוגיה. היא התייצבה לתחרות, ללא הכנות מוקדמות — וזכתה.

הוקמה ועדה לשיפור ניצול המזון בצה"ל

קצין הספקה ראשי מינה ועדה מיוחדת, שמתפקידה להמליץ על אמצעים לשיפור ניצולו של המזון בצה"ל.

כן תגיש הוועדה המלצות לגבי הרכב לוחות המזון, שיטות אספקתו ונוהלי הרישום והדיווח בתחום זה.

הוועדה נתבקשה לסיים את עבודתה עד ה־31 בדצמבר שנה זו והמלצותיה יוגשו לראש אגף האפסנאות במטה הכללי.

חצי מיליון ל"י לנפגע תאונה שנקטעה רגלו

פיצויים בסך חצי מיליון ל"י נפסקו אתמול בבית־המשפט המחוזי בתל־אביב לרוג'ר בוקרה מקריית־מלאכי, אשר רגלו נקטעה בתאונת דרכים בנובמבר 1971.

משמרות נגד רפאל - גם מול ה„קסטל" בתל־אביב

— מאת בינה ברזל, כתבת „ידיעות אחרונות" —

תנועת המחאה נגד שר הדתות, ד"ר יצחק רפאל, פתחה אתמול בבוקר את „סניפה" התל־אביבי, כשנציגיה התמקמו בפינת שדרות נורדאו ואבן גבירול, מול בניין ה„קסטל" (בית המפד"ל).

במחאה זו, פתחו לפני חודש שני עורכי דין: יוסף יוסיפוב, מת"א וגד. פלר מירושלים. השניים העמידו משמרות מחאה ליד הכנסת, ופתחו בשביתת רעב, שנמשכה ארבעה ימים, נגד כניסתו של רפאל לממשלה.

המחאה נגד רפאל באה בקשר לפרשת השוחד בתל גיבורים.

הפרשה התחילה, לפני כעשר שנים כשמנכ"ל משרד הבריאות, יהודה שפיגל, הועמד לדין והואשם על קבלת שוחד, בקשר לבנייתו של בית־חולים בתל־גיבורים. ועדת חקירה ממלכתית, שמונתה בעיקבות המשפט, כדי לברר אם יש אנשים נוספים, החשודים בקשר לפרשה, נקבה בשמו של יצחק רפאל, שהיה אז סגן שר הבריאות. אולם, במשפט שנערך בעיקבות ממצאי ועדת החקירה, זוכה רפאל, לאחר שעד התביעה היחיד, שפיגל, מילא את פיו מים.

עשר שנים, חודש ויומיים לאחר פרסום דו"ח ועדת החקירה, טוענים הצעירים המוחים את טענת הבאת: לא ייתכן שאיש, אשר ועדת חקירה ממלכתית קבעה, כי היה מעורב בפרשת שוחד, יכהן כשר במדינת־ישראל, אפילו אם זוכה בגלל שתיקתו של עד.

לדברי מר יוסיפוב, נאספו בירושלים למעלה מ־4000 חתימות על עצומה, הקוראת להתפטרות השר.

עם נסיעתו של רפאל לחו"ל, הופסקו זמנית משמרות המחאה ולאחר שבשבוע שעבר חזר הוא שב, חודשו המשמרות אתמול: בירושלים, מול בניין הכנסת, גד פלר, ובתל־אביב, יוסף יוסיפוב ואורגד ורדימון.

היום - חוות־הדעת המשפטית על דו"ח המבקר בעניין „סולל־בונה"

— מאת אריה אבנרי, כתב „ידיעות אחרונות" —

נשיא לשכת עורכי־הדין, עו"ד יצחק טוניק, עומד למסור היום למבקר ההסתדרות שלמה שמגר את חוות־דעתו המשפטית על דו"ח המבקר בעניין מעורבותו של „סולל בונה" והמנכ"ל שלו צבי רכטר, בפרשת רוזנבאום.

... [illegible]

יו"ר סיעת ל"ע בהסתדרות, אברהם חסון, מתח אתמול ביקורת חריפה על מבקר ההסתדרות. לדברי חסון פירסם המבקר דו"ח שטחי ביותר, אשר לא כלל גם את עיסקותיה של חברת „רמתם" הקשורה ל„סולל בונה" ולרוזנבאום. בתשובה לשאלתי אמר אמש מר חסון: „הדו"ח של שמגר הוא שטחי ביותר. מבקר ההסתדרות לא חקר בחו"ל, לא גבה עדויות מגורמים שונים והסתפק במיסמכים ובנתונים שהומצאו לו ע"י מנכ"ל „סולל בונה". איני מבין מדוע מגיעים עתה להסיק מסקנות על סמך דו"ח זה, למרות שהמבקר עצמו מכנה אותו דו"ח ביניים".

לדברי מר חסון יש להחזיר את הדו"ח מיד למבקר על מנת שישלים אותו.

יו"ר סיעת הליכוד בהסתדרות, ח"כ יורם ארידור ... [illegible]

אותרו שבע מכוניות חשודות כגנובות מחו"ל

— מאת איתן מור, כתבנו באשדוד —

שבע מכוניות, שהובאו לארץ על־ידי עולה חדש, והחשודות כגנובות בחו"ל, אותרו אתמול על־ידי קציני המטה הארצי של המשטרה, החוקרים את הפרשה.

שש מהמכוניות שנתגלו הן מסוג „פיז'ו 504", שנמכרו לעולים מגרוזיה באשדוד. המכונית השביעית נמכרה לתושב חיפה.

החוקרים ביקשו להחרים את המכוניות החשודות כגנובות. אך בעליהן סירבו למסרן. הבעלים טענו, כי רכשו את המכוניות בתום־לב, קיבלו עבורן רשיונות ושילמו אפילו מיסים. לבסוף הוחרמה רק מכונית אחת ונמסרה למכס.

כחשוד בפרשה נעצר תושב אשדוד. חקירתו טרם נסתיימה. החקירה העלתה כי לפחות אחת מהמכוניות הובאה באמצעות אשתו של החשוד, המחזיק בדרכון ישראלי וצרפתי כאחד. האשה סיפרה בחקירתה, כי המכונית נמסרה לה בצרפת. היא התבקשה להעלותה על אוניה ולמסור אותה בנמל חיפה לעולה־חדש שימתין לה שם.

חברות הבניה פותחות במבצע שיכון
לזוגות צעירים
זכאי משרד השיכון
כל זוג צעיר יכול לפנות אל חברת השיכון הבטוחה והמתאימה לו ולקבל את כל הזכויות המגיעות לו בהתאם לקריטריונים של משרד השיכון
פרטים במודעות ב„7 ימים" ביום ו' 29.11.74

תיאדנט
משחת שיניים מצוינת
(בלי חכמות...)

היא באמת מלבינה את השניים ומרעננת את הנשימה

אולפני הטלוויזיה בת"א עברו למזנון בית־סוקולוב

העובדים נטשו את בית־הטלוויזיה במחאה על היותו פרוץ בגלל הפסקת עבודות־הרחבה שהיו בעיצומן

— מאת נחום שרביט, כתב „ידיעות אחרונות" — אולפן הטלוויזיה הכללית בתל־אביב — הפרוץ לרוח ולגשם לאחר שהופסקו בו עבודות־הרחבה בגלל עיכובים במכרזים — ננטש אתמול בבוקר על־ידי העובדים. הם עברו, כאשר הפגינו, לעבוד במזנון „בית סוקולוב".

בשעות הערב נערכת פגישה בין אהרון מי־טל סמנכ"ל רשות השידור לבין האחראים לביצוע עבודות ההרחבה באולפן הטלוויזיה בתל־אביב. בפגישה זו, החברה, כי לא ניתן לזרז את המכרזים לעבודות החשמל והאיוורור במקום, שבגללן הופסקה עבודת הבנייה. סוכם, על כן, כי דן רביב, ראש מערכת החדשות בתל־אביב, יחפש חדרים בשכירות ב־אזור, כדי שיוכלו לשמש כאולפן מאולתר.

הבוקר מתכנסים העובדים ב„בית סוקולוב" על־מנת להחליט אם להחריף את צעדיהם, או לחזור ל־אולפן, עד שיימצאו חדרים הזמניים.

שרון: „הערבים צריכים להרגיש שאנו בעלי הארץ הזאת"

„יש לשנות את התנהגותנו וגישתנו לתושבים הערביים", אמר אתמול ח"כ אריאל שרון בבימת הסברה משותפת למועצה הציונית ולעיריית חיפה. „לא צריך לנהוג בהם ביד קשה, אבל צריך להעניק להם הרגשה שיש לנו בעלות על הארץ".

ידלין: „אונסק"ו הטיל על עצמו חרפה"

„אונסק"ו הטיל על עצמו חרפה ופגע באנושות כולה", אמר אתמול שר החינוך והתרבות, אהרן ידלין, למועצה הארכיאולוגית הישראלית, אשר החליטה להוקיע בתוקף את ההחלטה של הארגון הבינלאומי להפסיק את הסיוע לישראל בגלל החפירות הארכיאולוגיות בירושלים.

המועצה קבעה, כי ה־חפירות סמוך להר הבית וברובע היהודי מתבצעות לפי כל כללי המחקר ה־מדעי. הן מחזירות לירושלים את אופייה ההיסטורי וחושפות את מורשת התרבות האוניברסלית.

כן קראה המועצה האר־כיאולוגית למוסדות המדע והתרבות בעולם הנאור למחות על הפוליטיזציה של אונסק"ו, המערערת את המטרה שלשמה נוצר ה־ארגון.

מנהל „הבימה" לשעבר מעיד:

תשלומים מיוחדים לחברי הנהלה ע"י קבלות פיקטיביות

במאים־אורחים קיבלו תשלום במזומן מ„קופה ב'", בלי שהדבר נרשם בספרים; — שעות נוספות נרשמו כ„הסעות"

שפה מדרכי הניהול של תיאטרון „הבימה" בתקופת כהונתו של מנהלו האדמיניסטרטיבי לשעבר של התיאטרון, אשר שרף, נגול אתמול בבית־המשפט המחוזי בתל־אביב, בעת שמר שרף עמד על דוכן העדים כעד הגנה.

הוא העיד בהמשך המשפט, שבו הוא נאשם יחד עם השחקנית בת עמי אלי־שיב ואברהם ניניו בגניבת עשרות אלפי לירות מה־תיאטרון באמצעות חשבונות כוזבים.

אשר שרף, שהחל לעבוד ב„הבימה" כנער שליח ב־1949, היה למנהל התיאטרון וחבר הקולקטיב מ־1966. הוא הסביר, כי היה קשה למצוא בין חברי ה־תיאטרון שחקנים שיאותו להיות חברי הנהלה, נוכח הקושי במילוי תפקיד זה.

קבלות ל„השלמה"

לפיכך החליטה הנהלת התיאטרון, כי המנהלים יקבלו תשלום גלובלי בעד שעות נוספות וכן תשלו־מים נוספים בצורת דמי ייצוג ו„תשלומי אש"ל".

גזבר התיאטרון, מר אריה זיו, היה מסכם את החשבונות ובסוף כל שנה היה מודיע לכל אחד מחברי ההנהלה כמה כסף הוא קיבל וכמה קבלות עליו להגיש כדי „להשלים" את הסכום. אשר שרף הכחיש, כי זייף קב־לות וטען, כי לא ידע כי על חברי ההנהלה אחרים שהגישו קבלות פיקטיביות, כדי לקבל את תשלום ה־הוצאות.

נוסף לכך טען, כי אנ־שים רבים בתיאטרון היו קונים אביזרים ודברים שו־נים בשביל ההצגות. אחרי כך הגישו את הקבלות ו־קיבלו תשלום לכיסוי הוצ־אותיהם. לעתים נהגו לר־שום רכישות שנעשו למען הצגה כושלת, בחשבונה של הצגה מצליחה, „לא רצינו לזקוף הוצאות של עשרות אלפי לירות להצגה שהוצ־גה 3—4 פעמים. לכן רשמנו את ההוצאות לחש־בון של הצגות מצליחות", אמר.

הוצאות לאביזרים

עוד סיפר אשר שרף, כי בתיאטרון היו קבוצות לחץ שונות. אחת מהן היתה ה־עובדים. הם עבדו שעות נוספות רבות, כאשר היתה הצגה מצליחה, אך סירבו, כי הדבר יירשם על שמם. התוצאה היתה שההנהלה רשמה את ההוצאות לחובת ההצגה, מבלי לציין שמדו־בר בתשלום שעות נוספות לעובדים. התשלומים אלה נרשמו בתור „הסעות", או „הוצאות לאביזרים" וכו'. קבוצה נוספת של אנשים שרצו תשלומים לא רשומים היו אנשים הקשורים עם מוסדות ממשלתיים וציבו־ריים, שעשו עבודות בשביל „הבימה", וסירבו בתוקף ששמם יופיע כמקבלי מש־כורת מן התיאטרון. גם הם קיבלו את הכסף במזומנים כשבספרי התיאטרון נר־שמות הוצאות פיקטיביות שונות.

אשר שרף טען עוד בעדותו, כי במאים אורחים מחו"ל, סירבו לעתים ל־קבל תשלום בשמי ודרשו גם הם, כי יקבלו את ה־כסף במזומן מבלי שהדבר יירשם. אז נקטה הנהלת ה־תיאטרון באותה שיטת פי־יוס. לצורך זה היתה „קו־פה ב'". (עתים)

אנו מודיעים בצער רב וביגון קודר על פטירתו של ראש משפחתנו אבינו היקר

עובדיה קזז ז"ל

המשפחה המתאבלת

לחיים קזז

משתתפים באבלך הכבד במות עליך

אביך ז"ל

עובדי המשרד בחיפה

לחיים קזז

משתתפים באבלך הכבד במות עליך

אביך ז"ל

עובדי המשרד בטבריה

במלאת שנה לפטירת יקירנו

יוסף ב"ר שמואל **זינגר**

ז"ל

נעלה לקברו בבית העלמין החדש ברחובות, ביום חמישי, י"ד כסלו תשל"ה (28.11.74) בשעה 15.00.

המשפחה

למשפחת חרד

תנחומינו הכנים על פטירתו ללא עת של חברנו לעבודה

מהנדס **חרד צבי** ז"ל

ונגרד טכנולוגיה תעשייתית בע"מ

ההנהלה ועובדיה

לאסתר והילדים ולמשפחת מיכלסון

איתכם באבלכם הכבד בהלקח יקירכם־יקירנו

שאול מיכלסון

ז"ל

היקר באדם

ישראל ופנינה חלפין

משמר הגבול / צפון

משטרת ישראל

אבלים על מותו בתאונת דרכים של

שוטר **דוד בנסל** ז"ל

ומשתתפים בצער המשפחה

מחלקת הבינוים — המטה הארצי

משטרת ישראל

משתתפת בצערו של

רב־סמל משה פרחי

במות עליו

אמו ז"ל

למשפחת פישר

אנו משתתפים בצערכם על מותו של

צבי ז"ל

בעל ואביכם היקר.

בית מפעלי תובלה בע"מ

במלאות שנה לפטירת אמנו, אחותנו וסבתנו

אנטה (נטה) **בודניאצקי** ז"ל

תתקיים אזכרה בבית־הקברות קרית־שאול, ביום חמישי, 28.11.74 (י"ד כסלו, תשל"ה), בשעה 15.00.

נפגשים ע"י הכניסה. אוטובוס ייצא מרח' המליץ 2 (ע"י גן מאיר), בשעה 14.30.

המשפחה

במלאת שנה לנפילתו של בננו היקר

זאב קליין ז"ל

נעלה לקברו ונתייחד עם זכרו

ביום שישי, ט"ו בכסלו תשל"ה (29.11.1974), בשעה 11.15 לפני־הצהרים, בחלקה הצבאית בבית העלמין ברמות השבים.

יוצאים מבית הוריו, רח' הנריקס 6 הוד־השרון, בשעה 11 לפני־הצהרים.

המשפחה

למלכה ירושלמי

תנחומינו הכנים במות עלייך

אימך ז"ל

ב ת ־ ש ב ע

חברה לאומנויות בע"מ

למשפחת קרסו

תנחומינו הכנים במות עליכם אמכם

צפורה ז"ל

א. טמיר

מצתים למנועים בע"מ

„איגניס"

הפניקס הישראלי חברה לבטוח בע"מ

אבלה

על מותה של

צפורה

(פלומבה)

קרסו

ז"ל

אלמנתו של המנוח משה קרסו

ממיסדי חברתנו

ומביעה את תנחומיה למשפחה

במלאות שנה לפטירת יקירנו

נתן קרביץ ז"ל

תיערך אזכרה וגלוי מצבה

ביום חמישי, י"ד בכסלו, תשל"ה (28.11.1974), בשעה 3.30 אחה"צ, בבית־העלמין בקרית־שאול.

אוטובוס מיוחד יצא בשעה 3, מתל־אביב, רחוב בורוכוב 3.

יפה קרביץ

אופירה וישראל ארז

סול יקר יוסף

ז"ל

ציון לנפש [illegible]

ס ולר חלב

ו דומעת [illegible]

ל זכרון

י ום כ[illegible]

ק חו החושים

[illegible]

האזכרה [illegible]

רביעי, [illegible] 1974

המשפחה

ח"כ שמואל תמיר: חומר משפטי נוסף קיים בפרשת „אוטוקרס"

קובל על כך שהיועץ המשפטי לא הביא עד כה לערכאות חומר הנוגע לפירסום מטעה במאזני החברה ושימוש במיסמכים מזויפים להסוואת תרומות למפלגת העבודה

— מאת אליהו עמיקם, כתב „ידיעות אחרונות" — חבר־הכנסת שמואל תמיר, שהיה בשעתו בין היוזמים לגילוי הציבורי בפרשת „אוטוקרס", אמר אתמול כי הוא [illegible] שלא לומר דבר על זיכויו של מנכ"ל „אוטוקרס" לשעבר, מר יצחק שובינסקי, כל עוד לא חלף הזמן בו [illegible] היועץ המשפטי לערער על פסק־הדין.

עם זאת ציין תמיר כי היועץ המשפטי יבחין ב[illegible] אם לא נוצרה סתירה [illegible]ונית או עובדתית בין הרשעתם של פקידים מסו־ימים בפרשיות של קבלת טובות הנאה מ„אוטוקרס" לבין זיכויו של שובינסקי.

„בשלב זה" — אמר תמיר — „אסתפק בכך שמעיקות מאד הערותיו של השופט בדבר עדויותיהם הכוזבות של פקידי מדינה, בקשר ל־אישומים על השוחד, קבלתו ונתינתו".

עוד אמר מר תמיר כי בשנה האחרונה פנה מספר פעמים ליועץ המשפטי ל־ממשלה ותבע הסבר מה עלה בגורל החומר שהמציאה ועדת־הכלכלה ליועץ, ואשר טרם הובא לערכאות מש־פטיות.

המדובר הוא בחומר ש־

ח"כ שמואל תמיר

יצחק שובינסקי

הצביע על כך שמאזני „או־טוקרס" היו מטעים כאשר הצביעו על רווחים, שאף חולקו, בעוד שבפועל עמדה החברה בהפסדים כבדים.

כן הוצגו מיסמכים וחש־בונות מזויפים, שנועדו ל־הונות את השלטונות ולהס־וות את התרומות שניתנו על־ידי החברה למפלגת העבודה במסווה עיסקי כר־וב.

לדעת תמיר עבר כבר זמן מספיק להכנת החומר המשפטי בעניין, ואין הצד־קה ציבורית ומשפטית ש־אלו לא יתבררו.

ישעיהו לביא מוכר כמנכ"ל „החברה לישראל"

שמו של אלוף־מישנה (מיל.) ישעיהו לביא הוז־כר בימים האחרונים כ־מועמד לנהל את „החברה לישראל", במקומו של מר מיכאל צור, שהתפטר מ־תפקידו בעקבות הסתבכ־ויותו עם טיבור רוזנבאום. ישעיהו לביא, לשעבר קצין קשר ראשי בצה"ל ומנכ"ל משרד הבטחון, נמצא ביום בארה"ב, שם הוא משמש כסגן נשיא של חברת ענק לאלקטרוניקה. לא ידוע אם ההצעה הו־עלתה בפניו באופן רשמי.

מוסקבה שותקת על ביקור ערפאת

אמצעי התקשורת הסוב־יאטיים שותקים היום בשתי־קה מוחלטת על ביקורו ב־מוסקבה של מנהיג המחב־לים, יאסר ערפאת, [illegible] הקמתה של מדינה פלש־תינאית. סוכנות הידיעות הסובייטית הרשמית „טאס", מסרה על בואו ביום א' ומאז החלטו כל כלי התקשורת שתיקה. (רויטר)

רוזנבאום: עתה אוכל לבוא לישראל בראש זקוף

(המשך מעמוד ראשון)

שנה אחת). החלטה זו של בית־המשפט נתקבלה ל־אחר שבדיקה העלתה ש־[illegible] ההתחייבויות. הצטט שנתן בית־המשפט [illegible] לו איפוא „פיצוי" לשיקום עסקיו. קיימת אפשרות ש„בנק [illegible]" יצליח להינצל ו־[illegible] החברות ההולנדיות של רוזנבאום תתמוטטנה. [illegible] שהחברות של רוזנבאום חייבות לבנק 50 מיליון דולר, ולבנק יש [illegible] ראשון על כל נכסי החברות ההולנדיות הללו. אם איפוא תחליט „החב־רה לישראל" שלא להצטרף להתאגדות נושים, עשוי ל־היווצר מצב שבו תתמו־טטנה החברות ההולנדיות וההשקעות בהן ירדו ל־טמיון. אך הבנק של רוזנ־באום יצליח להחזיק מעמד. [illegible] החברות ההוא־לנדיות וגם הבנק יתמוטטו. [illegible] ההצעות שתרעבה [illegible] מועצת המנהלים של „החברה לישראל" תהיה [illegible] את החקירות של מיכאל צור ולשתף אותו [illegible] התאגדות הנושים [illegible] לנושא.

[illegible] סירב הבארון רוטשילד לאפשר לצור להופיע בפני מועצת־המנהלים, ולהסביר את עמ־דתו [illegible] קונסורציום יכול להציל חלק גדול מן ה־נכסים.

[illegible] לציין כי אם [illegible] הקונסורציום יוכל שר [illegible] להעניק לו מילווה [illegible] מיליון דולר. זאת, [illegible] להציל כספיהם של [illegible] ביניהם משקיעים [illegible], העלולים להפסיד [illegible] מיליון דולר מהתמו־טטות חברותיו של רוזנ־באום. [illegible] מועדת הכספים [illegible] הכנסת, אליה פנה ב־[illegible] בעניין).

[illegible] לציין כי זק־[illegible] ההתאגדות של נושים [illegible] השנה 35 מיליון [illegible] ה„הסישה [illegible]" השותף בבנק [illegible] רוזנבאום, להצלת חב־רותיו של רוזנבאום.

[illegible] ד"ר טיבור רוזנ־

באום על החלטת בית־המשפט השווייצרי, לאפ־שר ל„אינטרנשיונל קרי־דיט" לפתוח מחדש את שעריו ולדחות את תש־לום חובותיו לשנה אחת.

רוזנבאום הוסיף, כי בדע־תו לבקר בארץ בהזדמנות הראשונה „בראש זקוף ולא כפושע בינלאומי". עוד אמר, כי הוא מקווה שהבא־רון רוטשילד יעמוד במצב לא נוח בישיבת מועצת מנהלי „החברה לישראל" היום כשיתברר, „שטיבור רוזנבאום לא גמר את הק־ריירה".

ד"ר רוזנבאום אמר עוד כי הוא נרגש וכי הוא מק־ווה שהציבור ידע כי הוא לא נופל ולא הוליך שולל איש.

בית־המשפט השווייצרי קיבל את החלטתו לאחר ש־נבדקו ספרי הבנק, משך חודש ימים ונמצא, כי נכסי הבנק עולים על חובותיו וקשיי הבנק נובעים רק מ־מחסור זמני של מזומנים. פתיחתו מחדש של הבנק נועדה לאפשר להנהלתו (שתפעל בפיקוח נאמן ש־מינה בית־המשפט) לשקם את עסקיו ולעמוד בהתחיי־בויותיו למפקידים ולנושים.

אמש בחצות הסכים ד"ר רוזנבאום להשיב לכתב „ידיעות אחרונות", אריה אבנרי, בשיחת טלפון מבי־תו בז'נבה, על שורה של שאלות הקשורות בפרשת הסתבכות עסקיו ומעורבות גופים ישראליים בהם.

שאלה: האם תחזיר את כל חובותיך לחברות יש־ראליות.

תשובה: „כרגע אני רק חושב על היום שבו ייפתח הבנק. אני חושב שזה יהיה בעוד 4 עד 6 שבועות. אחר כך, כאשר אתחיל לעמוד על רגלי ואתארגן, אתחיל לחשוב על החזרת החו־בות".

ש: האם גם החברות ה־אחזיות ייגצלו?

ת: אם הבנק יתבסס מ־חדש, אין כל סיבה שגם החברות שלי לא ימשיכו לפעול, וכל הויכוחים על כסף שירד לטמיון, יהיו בועת סבון.

ש: האם ידוע לך שמי־כאל צור נחקר על־ידי ה־משטרה בעניין קשריו עם עסקיך?

ת: על מיכאל צור אינני אומר דבר. אני סומך עליו.

ש: האם שמעת שמנכ"ל „סולל בונה", צבי רכטר, עלול להיות מושעה מתפ־קידו?

ת: זה דווקא לא ידעתי. הוא מנהל מוכשר וידיד טוב.

ש: מה היקף חובותיו של הבנק?

ת: אני נמצא בבית עכ־שיו ואין לי אפשרות לב־דוק.

ש: האם נעזרת בגורמים פיננסיים בינלאומיים, ב־השגת החלטת בית־המשפט השווייצרי?

ת: הכל ידוע לבית־המשפט.

ש: האם נעזרת על־ידי גורמים פיננסיים ישרא־ליים?

ת: קשה לי לדבר עכשיו.

ש: האם נפגשת בשבו־עות האחרונים עם אישי כלכלה וממשלה ישרא־ליים?

ת: לא.

ש: האם החלטת בית־ה־משפט השווייצרי תסייע לך לשקם את יחסיך עם גור־מים כלכליים שנפגעו על ידך כמו „החברה לישר־אל"?

ת: אני מקווה שהברון רוטשילד, הנמצא כרגע ב־ארץ, יעמוד במצב לא נוח בישיבת מועצת המנהלים של „החברה לישראל", ה־מתכנסת מחר, כפי ששמע־תי, כאשר הנוכחים יידעו כבר שטיבור רוזנבאום לא סיים את הקריירה שלי".

ש: מתי בדעתך לבקר בארץ?

ת: „אעשה זאת בהזדמ־נות הראשונה. אבוא בראש זקוף כגיבור הקונגרס ה־יהודי העולמי וכאיש פיננ־סים ישר ומכובד ולא כ־פושע בינלאומי".

מז'נבה נמסר כי ד"ר רו־זנבאום סבור שיוכל לעמוד בהתחייבויות הבנק תוך שלושה עד ארבעה חוד־שים. מקורות המקורבים לד"ר רוזנבאום אמרו ל־כתבנו בשווייצריה כי ה־מדובר הוא גם בהתחייבויות ל„חברה לישראל".

עוד נמסר כי הנאמן של הבנק, מר רוברט סנן, מ־חברת „שלואס האסקינס", ישתדל להקדים את פרעון ההוצאות למשקיעים קטנים.

חוגים המקורבים לרוזנ־באום בז'נבה מסרו עוד כי הבנק מקווה לקבל אשראי נוסף מ[illegible] הגרמנים (ה„הסישה לנדסבנק") ודבר זה יאפשר לבנק לקיים את עסקיו ורווחיו, בלי שיהיה עליו למכור את נכסיו ב־מחירים זולים. לדברי אותם מקורות קיבל הבנק הבט־חות שהמפקידים אכן זקוקים אליו ולכן אינו זקוק לסיוע מישראל.

ה„אינטרנשיונל קרדיט" סגר את שעריו ב־[illegible] באוק־טובר על־ידי השלטונות ל־אחר שהתעוררות נושים הביאה למשיכת כ־50 מיליון דולר מהבנק.

„אחד ממגורשי הגדה פעל לריסון מתפרעים"

במכתב אל ראש־הממשלה ושר־הבטחון, טוען ד"ר דניאל [illegible], מהמחלקה לפילוסופיה באוניברסיטה העברית בירושלים, כי גירוש אנשים מסגל של ד"ר חנא נאצר, מנהל מכללת ביר־זית, מראה, כי המדיניות הישראלית [illegible] את הרגל".

[illegible] טוען, כי [illegible] את ד"ר נאצר [illegible] עשה רבות לרסן את ציבור הסטו־[דנטים] החופש במכללות". [illegible] הודיע בין־[illegible] להנהלת הקולג' [illegible] כי הוא מעוניין להורות במכללה, במקומו של ד"ר ד"ר נאצר. נראה, כי הנהלת המוסד מתייחסת בחיוב ל־הצעה. בינתיים זוקים סרוב [illegible] משה פרוחת, שמעריכים מגעים הדוקים עם גורמי ה־מימשל במטרה לאפשר שו־בו של ד"ר נאצר.

שר־השיכון: לא נתתי מתנה ע"ח המשרד

— מאת אליהו עמיקם, כתב „ידיעות אחרונות" — שר־השיכון, אברהם עופר, הודיע ליו"ר ועדת הכספים, ח"כ ישראל קרגמן, כי לא נתן מתנת נישואין לבנת של ח"כ שולמית אלוני מכספי משרדו.

בכך הכחיש השר את ה־טענה שהושמעה שלשום בוועדת הכספים, כאילו השתמש בכספי המשרד ל־צרכי מתנותו הפרטית.

במכתבו קובע עופר:

● לא נתתי מתנה בסך אלף לירות, אלא בסך של־ 54 ל"י (שלוש פעמים ח"י).

● עם כניסתי לתפקידי הו־ריתי למזכירתי לחייב את חשבוני האישי בעד כל ה־מתנות עבור ידידי האי־שיים וקרובי משפחתי.

בעקבות הטענה שהוש־מעה בעניין הענקת מתנות על־ידי שרים מחוץ תקציבי משרדיהם, שאל ח"כ צבי גרשוני (המערך) בישיבת ועדת הכספים, אם אמנם נכון הדבר שיש לשר ראשי לתת מתנות מתקציב משרדו ואם כן, האם חלים על ה־דבר כללים, או שהוא נתון לשיקול דעתו הבלעדית של השר.

התנצלות ושוקולד למורים שהוכו בטעות במזרח־ירושלים

התברר, כי לא היו מעורבים בהתפרעויות התלמידים בשבוע שעבר

מאת תופיק חורי, כתב „ידיעות אחרונות" — הממונה על מערכת החינוך בעיריית ירושלים יוסף גריש, שלח אתמול מכתבי התנצלות למספר מורים ממזרח־ירושלים, שהוכו בטעות בעת ה־התפרעויות של התלמידים בשבוע שעבר.

אל המכתבים צירף גריש חפיסת שוקולד.

במהלך פעולות כוחות הבטחון להרגעת הרו־חות, במזרח־ירושלים, הוכו גם כמה מורים והיו כאלה שנעצרו. אולם זמן קצר לאחר מכן הוברר, כי אותם מורים שהוכו, לא היו מעורבים במהו־מות, ולא עוד זאת אלא עשו כמיטב יכולתם כדי לסייע לכוחות הבטחון בהרגעת הרוחות. חלק ממורים אלה שהוכו הם ערבים ישראלים.

מ"כאל צור נחקר אתמול במשטרה משך כל שעות היום

היום יוחלט כנראה אם יש מקום להאשימו ולהוציא נגדו פקודת מעצר

— מאת שבתי פורטנוי, כתב „ידיעות אחרונות" — מיכאל צור, לשעבר מנכ"ל „החברה לישראל" וחברת „צים", הוזמן אתמול לחקירה במחלקה הכלכלית של המטה הארצי של משטרת־ישראל בתל־אביב. הוא נחקר בקשר לחשדות שהועלו על עבירות־מירמה, הוצאת כספים במענות שוא ועבירות על תקנות מטבע־חוץ.

מר צור הופיע בשעה 9 בבוקר בבניין המטה הארצי בתל־אביב. הוא ישב בלי־שכתו של ראש מדור־החקירות, סגן ניצב זיגל, ונחקר ארוכות. צור נראה רגוע, לגם קפה שחור ש־הוגש לו והשיב לשאלות הרבות שהופנו אליו.

החקירה נמשכה גם אח־רי הצהרים ועד שעות ה־ערב המאוחרות.

אנשי הצוות־החוקר, בי־ניהם רואה־חשבון, בדקו מיסמכים רבים הקשורים לפרשה. מר צור השיב על חלק מהשאלות והכחיש את ההאשמות המיוחסות לו. הוא טען, כי יוכל להוכיח, באמצעות מיסמכים, את חפותו בפרשה. צוות החו־קרים קיבל מסמכים רבים ממשרדו של מר צור ו־אלה נמצאים בבדיקה.

היום תימשך החקירה. כנראה יוחלט גם אם יש מקום להאשים את מר צור באשמה פלילית, ולהביאו בפני שופט־שלום להוציא פקודת־מעצר, אם אכן כך ייעשה לא תתנגד המשטרה לשחררו בערבות.

בצוות המיוחד שהוקם ל־בדיקת הפרשה נמצאים חוקרים מנוסים ורואי־חש־בון מוסמכים. עוד השבוע יוזמנו לחקירה אנשים נו־ספים המעורבים בפרשה, ביניהם גזבר „צים", מר לוי שבט, רואה החשבון של „החברה לישראל", עוזי שטיינברג וחברי הנהלה אחרים בחברות של מיכאל צור. הם יחקרו על־ידי ה־צוות בעניין הפקדות כספים בניגוד לתקנות מטבע חוץ בז'נבה.

חקירה משטרתית זו נפ־תחה לאחר שהיועץ המש־פטי לממשלה, מאיר שמגר, העביר הוראה לפתוח ב־חקירה פלילית נגד מיכאל צור ואחרים.

שלג ראשון בפיסגת החרמון

שלג ראשון ירד אתמול על פיסגת החרמון. על צפון רמת־הגולן עובר עתה גל קור עז.

הדירקטוריון של הקרן הקיימת לישראל החליט על שורה של צימצומים וקיצו־צים, ביניהם צימצום של 20 אחוז בשימוש ברכב, הקפאת תקן העובדים, כולל שליחים בחו"ל וביטול ארו־חות לכבוד תורמים מחו"ל.

זרם המים נותק אתמול לכמה עשרות משפחות ב־קרית־אונו, לאחר שלא שילמו את המיסים העירו־ניים, למרות ההתראות ש־נשלחו להם.

ציון חורי, בן 18, מנתנ־יה, שהואשם בשוד ובגניבת רכב, נידון אתמול בבית־משפט השלום בעיר לשלוש שנות מאסר בפועל ופסילת מקבלת רשיון נהיגה במשך 6 שנים.

יזמים שירצו להשקיע כסף בהקמת מפעלים למש־קאות קלים, ממתקים, צמר־פלדה וכן כלייכית ומטבח מנירוסטה — לא יקבלו עוד עידוד ממשלתי.

נסיעת רבינוביץ לארה"ב נידחתה לסוף ינואר

— לפי בקשת שר־האוצר האמריקני, כדי לאפשר למשרדו שהות נוספת לעיון בהמלצות הוועדות המשותפות

— מאת כתב „ידיעות אחרונות" —

נסיעת שר־האוצר, יהושע רבינוביץ, לוושינגטון שעמדה להערך בחודש הבא, נידחתה, על פי בקשת שר־האוצר האמריקני, לסוף חודש ינואר.

בפגישה בין שני השרים יובאו לאישור סיכומי ה־ועדות המשותפות לישראל ולארה"ב בענייני השקעות, עידוד הסחר, העברת ידע, הבטחת חומרי גלם והסכם למניעת כפל מיסוי.

שגריר ארה"ב בישראל, קנת קיטינג, נפגש אתמול, על פי בקשתו, עם רבינוביץ ומסר לו, כי שר האוצר ה־אמריקני, ויליאם סיימון, בי־קש לדחות את פגישת ה־שרים, שהיתה אמורה להת־קיים בראשית דצמבר, כדי לאפשר למשרד האוצר ה־אמריקני שהות נוספת לעיון בהמלצות של הוועדות ה־משותפות. השגריר מסר עוד, כי אין לייחס לדחיה מש־מעות אחרת, מאשר רצונו של סיימון להביא לידי גמר הירבי את המלצותיהן של הוועדות המשותפות.

עוד מסר השגריר, כי עד סוף ינואר תוקם המועצה הציבורית ארה"ב—ישראל לעידוד השקעות מארה"ב בישראל. ועדה זו תורכב מ־אנשי מפתח במשק האמ־ריקני.

שר האוצר קיבל אתמול גם מכתב מעוזר שר האוצר של ארה"ב, ג'רלד פרסקי, שעמד בראש המשלחת של ארה"ב אשר ביקרה בישר־אל לפני כחודש. במכתבו מציין פרסקי, כי הושגה כבר התקדמות רבה בעבודת ה־ועדות המשותפות וכי הוא סבור, כי מלאכת הסיכומים תושלם בשבועות הקרובים.

לכל מבוטחי „ציון"

לרגל ההתיקרות שחלה בעקבות הפיחות, עלה שווי מכוניתך ואיננו עוד כפי שרשום בפוליסה אשר בידך. אי־לכך מכוניתך אינה מבוטחת במלוא ערכה.

הננו מתכבדים להודיעך כי הגדלנו סכום הבטוח של מכוניתך ב־30% החל מ־10.11.1974 וכסוי זה יעמוד בתוקפו עד 31.12.1974.

מכתב עם הסבר מפורש ישלח אליך בימים הקרובים.

העלאה זו של 30% אינה מחייבת אותך להגדיל את ערך המכונית דוקא בשיעור זה, והננו מבקשים ממך לפנות בהקדם אל סוכן הבטוח שלך ולהורות לו אם ברצונך להגדיל סכום הבטוח ב־30% או בשיעור אחר הנראה בעיניך.

עם קבלת הוראותיך באמצעות סוכנך, נוציא לך את התוספת המתאימה.

ציון חברה לבטוח בע"מ

מחר

חצי מיליון ל"י

מפעל הפיס

ידיעות אחרונות — הקריה (ההנהלה) ת"א, רח' יהודה מוזס 3 [illegible] בנין ירושלים: רח' הלל 28, טל. 225261 [illegible]

העלאת תעריפי האוטובוסים תסוכם כנראה היום - ותהיה כ־40 אחוז

— מאת צבי עמית, כתבנו הכלכלי —

העלאת תעריפי הנסיעה באוטובוסים, שתיכנס לתוקפה ב־1 בדצמבר, תסוכם כנראה היום והיא תהיה בשיעור ממוצע של 40 אחוז.

במגעים שנערכו אתמול בין משרד התחבורה לקואופרטיבים הסתמנה הסכמה עקרונית לגבי חלק מהתעריפים. נראה, כי מחיר הנסיעה העירונית בקואופרטיב דן יעלה מ־50 אגורות ל־70 אגורות; מחיר נסיעה באיזור דן יעלה מ־85 אגורות ל־1.20 ל"י. נסיעה שמחירה היה 1.10 ל"י תעלה 1.55 ל"י ונסיעה שמחירה היה 1.30 ל"י תעלה 1.70 ל"י.

מחירי הנסיעה העירונית בירושלים, בחיפה ובמקומות אחרים, בהם פועלים שירותי "אגד", יעלו אף הם מ־50 אג' ל־70 אג'. נסיעה עירונית מתל־אביב לירושלים תתייקר מ־6.80 ל"י ל־9.50 ל"י. נסיעה בקו תל־אביב—חיפה תתייקר מ־8.30 ל"י ל־11, או ל־11.25 ל"י.

הקואופרטיבים לתחבורה טוענים, כי ההתייקרות הממשית בהוצאותיהם אחרי הפיחות היא בגבולות של 65 אחוזים. עם זאת, הם מוכנים להסתפק בהעלאת התעריפים בשיעור של 40 אחוז בלבד מחשש לירידה במספר הנוסעים.

כלכלני משרד התחבורה, הכירו בעובדה שההתייקרויות היו גבוהות מ־40 אחוז. משום כך יקבלו הקואופרטיבים פיצוי נוסף, שצורתו — כנראה, סובסידיה — תיקבע בשבועות הקרובים.

החמיר מצב מייק בראנט; רופאיו: "סכנה לחיין"

"הוא מבקש: 'תנו לי לסיים את חיי'"

— מלוי מאת אדוין איתן, ז'נבה —

משך הלילה חלה הרעה במצבו של הזמר הישראלי מייק בראנט ורופאיו, בבית־החולים הקנטונלי של ז'נבה, אמרו כי סכנה של ממש נשקפת לחייו.

הרופאים אמרו, כי חל שינוי מסוכן בלחץ הדם שלו ונשימתו נחלשה מאד. כזכור, נפל מייק בראנט, שהוא כוכב זמר בצרפת ובגרמניה המערבית, מקומה שישית במלון בעיר, והוא ניצל ממוות בטוח רק מפני שנחת על מרפסת של הקומה הרביעית.

הרופאים ציינו אמש, בשעה מאוחרת, כי מצבו הגופני הקשה "נובע, במידה רבה, ממצבו הפסיכולוגי", כנראה מחוסר רצון לחיות. הדכאון הנפשי שבו הוא שרוי החמיר עוד יותר משך יום אתמול, לדברי הרופאים. הוא סירב לאכול או לשתות משך 48 שעות, והוא מסרב לדבר.

במקרים הבודדים שבהם משמיע מייק בראנט דברים כלשהם, הוא מתחנן בפני הסובבים אותו שיהרגו אותו, ש"יאפשרו לו לסיים את חייו".

לדעת המומחים, מצבו הנפשי גרוע בהרבה ממצבו הגופני. אחות צמודה אליו משך כל שעות היממה, כדי למנוע אפשרות של נסיון התאבדות נוסף.

מובילי המשאות יפסיקו מתן אשראי ללקוחות

מועצת מובילי המשאות החליטה לבטל את ההסדרים של תשלום באשראי עבור שירותי הובלה. והלקוחות יידרשו מעתה לשלם במזומן. צעד זה נעשה בעקבות החלטת חברות הדלק להפסיק את האשראי למובילים.

הסורים הרסו מוצב נטוש של צה"ל

הפרו בכך הסכם־ההפרדה

— מאת עמנואל אלנקוה, כתבנו בצפון —

מיתקנים במוצב נטוש של צה"ל בגולן, אשר שימשו את חיילי כוח החירום של האו"ם, נהרסו שלשום ע"י הסורים. החבלה, המהווה הפרה ברורה של הסכם ההפרדה, עוררה זעם רב בקרב שלטונות האו"ם. היא נערכה בחסות החשיכה, באמצעות טרקטור, ללא הודעה מוקדמת מצד הסורים.

לדברי קצין או"ם, מינחה ישראל באותו קטע שלושה מוצבים. לאחר שהסכימה לסגת מאיזור ראמיד ברמת הגולן. הדבר נעשה במסגרת הסכם ההפרדה. ההסכם חייב את הסורים שלא לפגוע במוצבים הנטושים והומלץ כי ישמשו את חיילי כוח האו"ם.

עתה מתברר, כי לאחר הפינוי הישראלי ניסו הסורים לשכנע את משקיפי האו"ם להרוס את המוצבים, "בנימוק שהם גורמים לנו בושה". אולם המשקיפים לא נענו לבקשה, כיוון שקיבלו הוראה אישית ממזכיר האו"ם, ד"ר ואלדהיים, לא לגעת במוצבים. הסורים החליטו, איפוא, לבצע את הדבר בעצמם.

ממקורות בירושלים נמסר, כי ישראל רואה בחומרה רבה מעשה זה של הפרת הסכם ההפרדה, בעיקר משום שהסורים בחרו לבצעו דווקא בעת ביקורו של מזכיר האו"ם באיזורנו.

מפד"ל שולחת לבגין קווי־היסוד של ממשלה

יתבקש לקבוע עמדה אם הליכוד יוכל להצטרף לפי קווים אלה

— מאת שלמה נקדימון, כתב "ידיעות אחרונות" —

מזכ"ל המפד"ל, צבי ברנשטיין, שולח היום למנהיג הליכוד, מנחם בגין, את קווי־היסוד של הממשלה הנוכחית. מר ברנשטיין יבקש מבגין לעיין במיסמכים על מנת שהליכוד יקבע עמדה, אם יוכל להצטרף לממשלה על־פי קווי־יסוד אלה.

יוזמתו זו של מזכיר המפד"ל באה בעקבות פגישת משלחת המפד"ל אתמול עם ראש הממשלה. בפגישה זו אמר רבין, בין היתר, כי אינו מאמין שהליכוד יסכים להצטרף לממשלה על פי קווי היסוד של הממשלה הנוכחית, ואילו רבין לא יסכים בשום אופן לשינויים בקווי־יסוד אלה.

ראשי הליכוד, מנחם בגין ואלימלך רימלט, אמרו אתמול, שהם מחייבים הרחבת הממשלה. אך הוסיפו, כי ההגיון מחייב שאם רוצים להזמין אותם להצטרף לקואליציה, יש להפנות אליהם הצעה מוסמכת.

דברים דומים לאלה שאמר רבין למשלחת המפד"ל אמר גם למשלחת ל"ע באותו עניין. מחר יאריכו ראשי ל"ע את הנהלת הליכוד בבית מרכז ל"ע לשיחה בעניין. הנהלת הליכוד תוזמן כנראה גם לישיבת המפד"ל בכנסת, שתערך בקרוב.

מנהיגת־נשים משכם תועמד לדין כמחבלת

— מאת אברהם ארנון, כתב "ידיעות אחרונות" —

האולה עבדול האדי, בת 47, אחת הדמויות הבולטות בקרב מנהיגות ארגוני הנשים בשכם ובגדה המערבית, תועמד בימים הקרובים לדין בבית־הדין הצבאי בשכם. היא נאשמת באחזקת נשק, בהשתתפות בהתארגנות לביצוע פיגועים בשטחים ומעבר ל"קו הירוק" ובהשתייכות לארגון המחבלים "א־צאעיקה", הפועל בסיוע הצבא הסורי.

בעקבות מעצרה של האולה, תפסו זרועות הבטחון בימים אלה רשת חבלה באיזור שכם, שהשתייכה לארגון המחבלים "א־צאעיקה", וצפויים מעצרים נוספים.

מנהיגת הנשים נעצרה לפני כשנתיים על־ידי זרועות הבטחון, כחשודה בהעברת סכומי כסף בשליחות אירגוני המחבלים לבני משפחותיהם של מחבלים, שנידונו לתקופות מאסר. היא נידונה אז לשני חודשי מאסר.

גם לאחר שריצתה את עונשה, לא הפסיקה האולה עבדול האדי את מגעיה עם אנשי קשר ומפקדים באירגוני המחבלים — פעילות שהביאה במרוצת הזמן להצטרפותה לאירגון המחבלים "א־צאעיקה".

הארכת מנדט או"ם

(סוף מעמוד ראשון)

גוש הערבי־הקומוניסטי.

הבוקר עמדו להתחדש השיחות עם ד"ר ואלדהיים, בלשכת שר־החוץ, זה האחרון ביקש דחיה קלה, כדי שתינתן לו השהות להיפרד מהגב' גולדה מאיר, שיצאה ללונדון. שם עורך לכבודה ראש הממשלה הרולד ווילסון ארוחת־ערב, בהשתתפות ראשי ה"ליכוד".

ואלדהיים הגיע ארצה אתמול לפנות ערב, בטיסה ישירה מדמשק, במטוס־מנהלים סילוני, ונתלוה אליו מפקד כוחות או"ם באיזור, הגנרל אנסיו סילאסבו. עם בואו הכריז מזכיר או"ם, שהמצב באיזור "היה והינו עדיין רציני מאד". "על כן," הוא אמר, "עלינו לעשות כל מאמץ כדי לחלץ את המגעים מקפאון".

גולדה המריאה הבוקר לאירופה

גב' גולדה מאיר יצאה הבוקר במטוס "אל־על" לביקור קצר בכמה בירות אירופה. לאחר מכן תצא לארה"ב וקנדה, לתקופה של יותר מחודש ימים, בשליחות המגבית.

בנמל התעופה נפרדו מגב' מאיר שר החוץ, יגאל אלון, השר ישראל גלילי, אנשי המגבית, מנכ"ל "אל־על" ורבים אחרים.

בנק ישראל: אין חריגות

בנק ישראל הכחיש ידיעה לפיה אין יסוד לפרסומים כאילו קבלו העובדים הטבות חורגות.

לדבר הבנק, נחתם הסכם השכר החדש בין ההנהלה לעובדים על דעת ההסתדרות, ובהתאם למדיניותה לגבי הבנקים הממלכתיים האחרים. שום הטבות אחרות, מחוץ להסכם זה, לא ניתנו.

פוזרה הפגנת תלמידים בעזה

הפגנת תלמידים נערכה אתמול בעזה. תלמידי בית הספר "מוסטפה חאפז" — על שם גיבור יחידות הפדאיון המצריות בשנות ה־50 — קיימו הפגנה קטנה, שפוזרה לאחר שהתלמידים השתלהבו, והחלו לרגום מכוניות באבנים.

מזג האויר

מזג האויר יהיה בהיר ותורגש עליה נוספת בטמפרטורות. הלחות תישאר במוכח. תשקיף למחר: מעונן חלקית ויתמוך בהדרגה למעונן עם אפשרות לגשם.

הטמפרטורות: רמת־הגולן 16־6, צפת 18־10, טבריה 25־13, חיפה 24־13, ת"א 24־16, ירושלים 19־10, עזה 25־14, באר־שבע 26־14, אילת 29־15.

טובים השניים...

תושב מזרח־ירושלים נחטף בפרשת "חילול כבוד צעירה"

המשטרה מצאה אותו באבו־גוש — כפרה של הצעירה — ועצרה חשוד

— מאת גבי ברון, כתבנו בירושלים —

תושב שכונת שייח־ג'ארח במזרח־ירושלים, שנחטף לפנות בוקר, על רקע חילול כבודה של צעירה, הוחזר לביתו לאחר התערבות נמרצת של משטרת ירושלים. בשעת מסירת הידיעה מנהלת המשטרה חקירה מקיפה בקשר לזהות החוטפים, כולם, כנראה, תושבי הכפר אבו־גוש, שבמבואות ירושלים.

סיפור המעשה החל בשעה 1.30 לפנות בוקר, כאשר שוטרים הצליחו לאתר ברחוב בירושלים צעירה בת 19, תושבת אבו־גוש, שנעדרה מביתה מזה יומיים. למרות שהתנגדה לכך, הועברה הנערה חזרה לביתה בכפר.

נראה, כי בני משפחתה, אשר ניסו לברר מפיה לאן נעלמה, הגיעו למסקנה כי היה מעורב בכך גבר. שכן, בשעה 4.30 לפנות בוקר הוזעקה המשטרה בשנית, הפעם על־ידי תושב שכונת שייח־ג'ראח, במזרח ירושלים, שטען כי אחד מבני משפחתו נחטף.

מסתבר, שלשכונת שייח־ג'ראח הגיעו 4 כלי רכב ובתוכם לפחות 20 איש. תוך איומים באקדחים ובסכינים הוציאו את החטוף מביתו, והובילו אותו לכביש ירושלים—תל־אביב. שם, על־פי עדות החטוף עצמו, תקפו אותו בטענה שחילל את כבוד בת משפחתם. לאחר מכן מסרוהו לידי אחד המוכתרים בכפר. שם מצאה אותו המשטרה והחזירה אותו לביתו.

המשטרה עצרה, בינתיים, את אחד מתושבי הכפר, אשר המספר של רכבו היה אחד העדויות הראשונות שנמסרו למשטרה מייד לאחר ביצוע החטיפה. במשך היום צפויים, כנראה, מעצרים נוספים בפרשה.

חצי מיליון — הפרס הגדול הבא ב"לוטו"

איש לא זכה בפרס הראשון, בהגרלת ה"לוטו" שהתקיימה אתמול.

הפרס השני מתחלק ל־1.5 מנות פרס, כשכל מנה היא בסך 20.866 ל"י.

הפרס השלישי מתחלק ל־105.5 מנות, כשכל מנה היא בסך 592 ל"י.

הפרס הרביעי הוא 19.30 ל"י, והפרס החמישי — 3.30 לירות.

המספרים שהועלו בגורל: 2, 3, 9, 15, 23, 38. המספר הנוסף — 24.

מינימום הפרס הראשון, בהגרלה הבאה — 500 אלף ל"י (כולל העברה) וכל יתר הפרסים מוגדלים.

רשות שמורות הטבע מתריעה:

עומדים לכרות מאות עצים ליד גבעת־עדה

משרד־השיכון עומד לכרות חורשה של מאות אלוני תבור, בני מאות בשנים, ליד גבעת עדה, כדי לבנות במקום מרכז־קליטה ארעי של קרוונים — מודיעה רשות שמורות הטבע.

הרשות פנתה במבריקים דחופים למנכ"ל משרד השיכון ולקרן הקיימת לישראל, כדי למנוע את כריתת החורשה. אלון התבור הוא עץ־בר מוגן, שאסור לפגוע בו בכל דרך שהיא.

דובר משרד השיכון לא ידע הבוקר במה המדובר. הוא הפנה את כתבנו למר יחזקאל קנט, מנהל מחוז הצפון במשרד השיכון. ברם, לא ניתן היה לאתר הבוקר את מר קנט.

סניף ראשון ל"בנק הפועלים" נפתח בארה"ב

סניף ראשון של "בנק הפועלים" בארה"ב נפתח בניו־יורק.

בפתיחה נכחו אישי־ציבור ומשק אמריקניים וישראליים, בהם יו"ר הנהלת הסוכנות, פנחס ספיר ורעייתו, רעיית ראש הממשלה לאה רבין, העושים בניו־יורק בשליחות המגבית והסוכנות.

סוף לחגיגות הליליות
סוף לז'וקים
סוף לז'וקים בבית, במסעדה ובמשרדים. טפול מיוחד נגד פשפשים, כיני יונים וחרקים מגרדים. אחריות לשנה. מאושרים ומוסמכים ע"י משרד הבריאות, רשיון 116. מטפלי כימיקלים ושרותי הדברה, טל. 416603, ת"א. הזמנות מכל חלקי הארץ.

בשורה נעימה לשומרי משקל
פרטים בקרוב

לבוטיק הג'ינס
ת"א, רח' אבן־גבירול 21 (פינת רחוב דיזנגוף)
המבחר הגדול ביותר של מוצרי ג'ינס LEE, חולצות, חצאיות וחליפות בדגמים החדישים ביותר.
המכירה נמשכת עדיין במחירים הישנים
Lee

החלה ההרשמה לתוכניות נופש וסיורי חורף של ארקיע באילת הכוללות גם את חג החנוכה מחירים מוזלים. פרטים והרשמה במשרדי ארקיע ואצל כל סוכני הנסיעות.
ארקיע
קווי תעופה בישראל בע"מ

נאות שושנים
חולון, רחוב ההסתדרות 106
נפתח לשירות הקהל
"נאות שושנים" — הסופרמרקט החדיש והמשוכלל ברשת הסופרמרקטים הגדולה ביותר בארץ מנתניה ועד אילת.
בסופרמרקט "נאות שושנים" תמצאו שפע של מוצרים ומצרכים במחירים מוזלים.
רכזו קניותיך בסופרמרקט "נאות שושנים" וחסכי כסף וזמן!
קו־אופ, תל־אביב דן השרון
אגודה צרכנית שיתופית בע"מ

עד ה־5.12
נמכור
במחיר הישן!!!
כל הקודם זוכה!!!
תשלומים ל־10 חודשים
★ מערכות סלוניות ★ מטבחי טופז
★ חדרי שינה ★ ארונות קיר ★
מזנונים ★ פינות אוכל
רהיטי המרכז
פתח־תקוה, רח' חובבי ציון 27, טל. 916901

חרסינה לבנה
ספרדית סוג א' אספקה מיידית!
צינורות נחושת
להסקה מרכזית אספקה מיידית!
גרשון זפט ושות' בע"מ
טל. 03—229553

"המשפיע"
מקבלים עבודות
במחיר הישן
באחריות!!!
טלפון 986723

אגמון
ת"א 43, טל. 612021 612946

מבצע מיוחד!!!
מקררי
ג'נרל אלקטריק
הספקה מיידית
ישיר מארה"ב
סלון קו־אור בע"מ
טלפונים: 615522 613215

בשיחה טלפונית אחת בארגון את נסיעתך לחו"ל
פרטים בכל סניפי "השתור"

יום רביעי, י"ג בכסלו תשל"ה, 27.11.74

מיד עם בואו אמש לירושלים נועד מזכיר או"ם, ד"ר קורט ולדהיים (ראשון משמאל) עם צוות השרים בראשותו של ראש הממשלה יצחק רבין (שני מימין). ליד רבין יושבים שר החוץ יגאל אלון (מוסתר חלקית) ושר הבטחון שמעון פרס (ראשון מימין).

דיין: אי־אפשר לדבר עם "פלשתינאים מתונים" תוך הימנעות ממו"מ עם מחבלים

על דעת כל הסיעות — למעט רק"ח ומוקד — הוקיעה הכנסת את החלטות עצרת או"ם בעניין אש"ף וקבעה, כי לא יהיה מו"מ עם ארגוני המחבלים ● יגאל אלון: החלטות או"ם מעוותות ומנותקות מן המציאות ● בגין: על "הפלשתינאים" היהודים לעשות את חשבון הנפש שלהם

משה דיין
"אין עם מי לדבר"

— מאת אליהו עמיקם —

אירגוני־החבלה, או"ם, פלשתין, ראבאט, קיסינג'ר, בית־שאן — זו כמעט התוכנית השבועית הקבועה במושב זה של הכנסת השמינית. היא לובשת את הצורות הפרלמנטריות הרגילות של הצעות לסדר־היום, הודעות הממשלה ודיונים מדיניים הבאים בעיקבותיהן. נוסח הדברים כמעט אינו משתנה, בדרך כלל, ובמיקרים רבים יכול כתב פרלמנטרי לכתוב בעצמו את הנאומים שבועיים לפני השמעתם.

אבל אתמול חרגה הישיבה מן המתכונת הרגילה. כאשר ח"כ משה דיין יצא נגד הקו של סיעתו, ואילו השר ישראל גלילי קם מיד אחרי נאומו, כדי להתפלמס עמו.

ח"כ דיין תקף את הקו הרשמי, כפי שבא לידי ביטוי בהודעתו של שר החוץ, יגאל אלון, בדבר ההחלטות האחרונות של עצרת האו"ם. הוא דחה מכל וכל את טענתו של שר־החוץ, כי אפשר לדבר עם "הפלשתינאים המתונים" תוך הימנעות ממו"מ עם המחבלים. לדעתו, מי שמדבר עם פלשתינאים יכול לדבר איתם רק על הקמת מדינה פלשתינאית — מדינה שלישית בין ישראל וירדן.

"החלטות מעוותות"

ח"כ דיין הביע חשש, שהערבים ימתנו את דרישותיהם ויסכימו למדינה ערבית — בשלב ראשון, בלי תל־אביב. מיתון דרישותיהם — הזהיר הנואם — יביא להם את תמיכת ארה"ב, ובסופו של דבר אף את תמיכתה של ממשלת ישראל.

השר גלילי טען, כי למדיניות הישראלית יש תשובה כוללת למאווייהם הלאומיים של הפלשתינאים. מדיניות זו נקבעה עוד כשח"כ דיין היה חבר הממשלה, ולפיה יכולה להתקיים ממזרח לישראל עם בירתה ירושלים רק מדינה אחת.

את המדיניות הזאת אימצה גם ממשלת רבין, ולא חל בה שינוי כלשהו.

האו"ם נשלט לחלוטין על ידי צירוף שרירותי ערבי־סובייטי — אמר שר החוץ בהודעתו — העושה בעצרת ככל העולה על רוחו, ללא שום זיקה ואפילו בניגוד גמור למגילת או"ם, למטרותיו ולרוח שפעמה בקרב מייסדיו.

"עוצמתנו", אמר אלון, "כושר עמידתנו והמדיניות שלנו, ככל שתהיה נבונה ומציאה, הם שיכריעו את גורל המערכות שלפנינו. אלה בידינו הם, ולא בידי עדת צוררינו בארמון או"ם בניו־יורק, או בהיכל 'אונסקו' בפריז".

השר אלון ציין, כי אין הוא רואה טעם להתווכח עם תוכן ההחלטות, שקיבלה העצרת בשאלה הפלשתינאית. "הללו כל כך מעוותות, קיצוניות ומנותקות מן המציאות, עד שרק המשלחות הנתונות ממש בידי הצירוף הערבי־סובייטי ראו יכולת לעצמן להצביע בעדן".

לדבריו, אין איש יכול לצפות ממדינת ישראל, כי תכיר בארגון השירור הקרוי אש"ף, כמייצג הפלשתינאים — "משום שאין הוא כזה".

ח"כ מנחם בגין (ליכוד), ראשון הנואמים בדיון על הודעתו של שר־החוץ, סקר בראשית דבריו את התפתחות המאורעות ההיסטוריים, שליוו את הקמתה של מדינת ישראל. הוא הזכיר, כי הערבים קמו ב־29 בנובמבר להשמיד את המדינה היהודית, אשר לפי החלטת החלוקה המקורית לא כללה את הגליל המערבי, את מחצית הנגב, את יפו, את לוד ואת רמלה ואת ירושלים כולה — "ועל המדינה היהודית הזאת קמו אויבינו, כדי לנסות להטביעה בדם".

הנואם ניתח את רישעותה של החלטת או"ם, שמסתבר ממנה, כי לא הערבים פלשו לארץ ישראל אלא היהודים. הוא הצביע על הפסקה בהחלטה המדברת על זכויותיהם של הפלשתינאים, שצריך להשיגן "בכל האמצעים". "רק הנאצים והבולשביקים", אמר הוא, "טענו שאפשר להשיג דבר בכל האמצעים; והם הוכיחו את זה בכל האמצעים".

ח"כ בגין דרש לפתוח ללא דיחוי במיתקפה מתמדת נגד ארגוני המרצחים — לא מעשי תגמול, אלא מלחמה בלתי־פוסקת. כן תבע לפתוח במסע הסברה, "אשר כמותו לא היה".

לבסוף בירך בגין על החלטת הממשלה בדבר התנחלות יהודית במעלה־האדומים. אך שאל: "האם זו ההתנחלות, ואין זולתה?"

הוא סיים את נאומו בקריאה ל"פלשתינאים יהודים, רשמיים ובלתי רשמיים, שיעשו חשבון נפש לנוכח תוצאות פעילותם".

רק לא יאוש

ח"כ חייקה גרוסמן (המערך) הזהירה שאסור להיתפס לבהלה. משום שאם נגיע למסקנת־יאוש — "הרי שיאסר עראפאת השיג את מבוקשו".

ח"כ בועז מואב (ר"צ), מאמין, שאם

לדעתו, נשמרו חוטים דקים של מו"מ על הסדרי־שלום — ולו גם חלקיים — על בסיס של הפסקת לוחמה בדרך "לשלום־אמת". היא קבלה על כך שוועידת־ראבאט גרמה גם "לחוגים מיושבים", שיגיעו למסקנות־יאוש.

קריאה לאחדות

ח"כ זבולון המר (מפד"ל) פנה לראש־הממשלה: "גורל עם ישראל בעת קשה זו נמצא על פתחך. איך תוכל להביט בעיני האבות, האמהות והבנים, אם חס ושלום עקב חשבונות קטנים ושינאת־חינם וחוסר היכולת שלנו להתגבר ולהתאחד — יבולע לנו. יש משבר אימון רב — נצל אותו. התגבר על הקשיים, והקם את ממשלת האחדות".

הוא פנה גם לאנשי מפלגת העבודה בקריאה שיסייעו לראש הממשלה בהקמת הליכוד הלאומי: "יש לכם עבר מפואר. אל תבייש זקנותכם את צעירותכם. בנינו ישפטונו על פי כוחנו להתלכד עכשיו, ולא על פי איזה שהוא הישג או כישלון אחר".

"אנו עם שבע ימים ומלא ניסיון", אמר עוד ח"כ המר. "בית ראשון נפל, בית שני נפל. בית שלישי רק החל לקום, פה תיקוות העם היהודי. פה נמצאים ילדינו הרוצים לחיות. אל תקרבו סכנה לבית זה".

לדעת ח"כ נסים אליעד (ל"ע), דווקא ההחלטות הקיצוניות, שנתקבלו באו"ם, עשו שירות טוב להסברה הישראלית. הוא קרא לתנופה הסברתית, שתחדיר לתודעת העמים כי המאבק אינו על זכות הפלשתינאים להגדרה עצמית, אלא על עצם קיומה של ישראל והבטחת עתידה.

ח"כ דוד קורן (מערך) קרא לשקול "יציאת ישראל מהאו"ם", "שהפך לשיממון".

המדיניות הישראלית תתן מענה גם לסיכוי לשלום וגם לחשש ממלחמה, יביא הדבר לחוסן נפשי ולאמונה בצדקת מעשינו.

ח"כ מאיר פעיל (מוקד) אומר, כי אסור לישראל לנקוט קו מדיניות סימטרי לקו מדיניותו ה"לאומני" של יאסר עראפאת. לדעתו, מדינת ישראל חייבת לפתח יוזמה פוליטית על פי אמת המידה שלה, ולא לפי מה שמכתיבה הקיצוניות הערבית.

ח"כ שמואל תמיר (ליכוד), דרש פעולה רבת היקף ועמוקה במחבלים. "כל היסוס", אמר, "כל הימנעות מנקיטת צעדים יסודיים רק יגבירו את הסכנות וירבו הסתבכויות מדיניות בעתיד".

מלחמה — ולא מו"מ

המליאה קיבלה על דעת כל הסיעות, למעט רק"ח ומוקד, את הסיכום, בו נאמר בין היתר:

● הכנסת מוקיעה את החלטות עצרת האו"ם, הבאות להעניק מעמד באומות המאוחדות לאירגוני המרצחים הערביים, על אף הודעותיהם הרשמיות של דובריהם, כי שאיפתם להביא לחיסולה של מדינת ישראל.

● ההמלצות של העצרת כמתן "עידוד" מטעם האו"ם לאירגוני המרצחים להמשיך בכל האמצעים בדרכם להשגת מטרתם, לרבות מעשי רצח, בישראל ואף מחוצה לה, כלפי אוכלוסיה אזרחית — אנשים, נשים וילדים — מעשים שהם פשע נגד האנושות.

● ישראל לא תנהל שום מו"מ עם אירגוני השוד, אשר מטרתם המוצהרת היא הריסתה של מדינת ישראל אלא תוסיף ללחום בהם עד אשר יושם קץ למעשיהם הרצחניים.

● ישראל תתמיד בנכונותה ובמאמציה להשיג חוזה שלום עם שכנותיה.

המגאזין היומי

בנימין אקצין
בכל זאת — סיכויים לשיפור

סילבי קשת
כך הם מדברים
עמוד 10

עמוס קינן
מי זה דופק בדלת?
עמוד 11

כלכלה וכספים
עמודים 16—17

פרופסור אבא אבן
מרביץ תורה גם לסטודנטים ערבים
עמוד 23

מדור ספורט מורחב
עמודים 33—35

עשה במו ידייך - ותחסוך אלפי לירות!!
(היום יותר מתמיד "ציפעץ" הוא התשובה ליוקר המחירים)
עולמת לבטל את הצמות, כוננות הספרים אבל סגב, היום סיום יכול לצמוד הבואה כבר, האם פירוש הדבר שעליך לוותר בכלל על הרצון? — בהחלט לא! אבל במקום לקנות את הכוננות או הספריה אתה יכול להתקינה במו ידייך. "ציפעץ" המרכז ל"עשה במו ידייך" הוא התשובה. מה תוכל לעשות? 1. ציפוי קירות ותקרות בעץ אורן. 2. מחיצות דקורטיביות. 3. כונניות. 4. ספריות. 5. ארונות וציוד המטבח. 1. קורות עץ אורן (מלבנים סטנדרטיים). 2. לוחות פורמייקה (סיבית מצופה פורמייקה). 3. לוחות סיבית לפני צביעה. 4. לבידים צבעים, אלומיניום. 1. פרזול לריהוט. 2. ברגים. 3. זויות וציוד. 4. כלי עבודה ונגרות וכלים חשמליים (תוצרת Black and Decker)
ציפעץ
רח' המגיד 4
(פינת הרצל 123)
תל־אביב

בנימין אקצין

בכל זאת, סיכויים לשיפור

השינויים הצפויים בעולם בעתיד הקרוב — עשויים לפעול לטובת ישראל

העובדה כי אנו נמצאים כעת בשפל המצב, ברורה וידועה לכל. זאת, למרות העדויות שצה"ל התחזק ומוכן להתמודד בהצלחה, אם יתחדשו הקרבות. הציבור בישראל יודע כי התחדשותם תגרום סבל וקרבנות. על-כל-פנים, לא לתחום הצבאי אלא המדיני, ולבעיות החברתיות והכלכ-ליות, מתכוונים כשמדברים היום על הרעת-המצב.

נקודת-הכובד במצב המדיני המעורער אינה קשורה בעניינים בעלי חשיבות מישנית, כגון השאלה העתידה למצוא תשובתה תוך זמן קצר — אם יסכימו הסו-רים להארכת שהותו של כוח-החרום ה-בינלאומי. כנראה, יסכימו ברגע האחרון. אם תעמוד ממשלת-ישראל איתנה, אולי ידרשו הסורים כי גודל כוח-החרום יצומ-צם, או שתוקף-ההסכם יהיה לתקופה קצ-רה משישה חודשים. אם לא תשלוט ממש-לת-ישראל בעצביה, יתנו הסורים את הסכמתם בנסיגת כוחותינו למספר קילו-מטרים אחורה. למעשה, אין לנושא-ההס-כם חשיבות רצינית כי אם יחליטו הסו-רים ברגע מסויים על חידוש הקרבות — לא יעמוד כוח-החרום בדרכם; ואם ירצו בהמשך השקט בקווים הוא יישמר גם ללא כוח-חרום, ואפילו בלי משקיפים.

עצתי היא להכריז כי, בעצם, לא איכ-פת לה במיוחד אם ימשיכו חיילי האו"ם בתפקידם, אם לאו. אותה עצה הייתי מועיד גם לגבי פתיחת תעלת-סואץ: בנושא זה נוכל להשאיר את ההכרעה בידי מצרים ובידי אותם הגורמים בעולם, המעוניינים בפתיחת התעלה. בשני המקרים, אין אלה יעדים, שדווקא למענו כדאי לישראל לוו-תר ויתורים-של-ממש.

מה שגורם לשפל הנוכחי במצבנו, הוא צרופם של מספר גורמים בבת-אחת: ה-לאומנות האגרסיבית בעולם הערבי, ה-מסרבת להשלים עם קיומה של ישראל (ראה "תורת השלבים" של הנשיא בור-גיבה, אחד המתונים בין מושלי ערב); הפחד מפני הטרוריסטים הערבים בעולם המערבי הנכנע בפני מעשי-אלימות; ה-נטיה במדינות-אפריקה ואסיה, אשר שוחררו לא-מכבר משלטון קולוניאלי, לראות עצמן קשורות בסולידריות כלשהי עם העולם הערבי, שאף הוא זכה לעצמ-אות בנסיבות דומות; חיזוק הנטיה הזאת על-ידי האידיאולוגיה של "העולם השלי-שי" ו"המדינות הבלתי-מזדהות" שנשיא יוגוסלביה, המרשל טיטו, משמש עכשו בנושא דגלה הראשי; האינטרס הסובייטי והסיני לרכוש מעמד של תומכי הגוש האפרו-אסיאני-ערבי-הבלתי-מזדהה וליה-נות מיתרונותיו של מעמד זה; תלותן של רוב המדינות בעולם באוצרות הנפט הער-בי; האופנה בקרב תנועות השמאל, וגם בשכבות אחרות במערב, לראות מלכת-חילה את העמים האפרו-אסיאנים (שהן משייכות אליהם את הערבים, אבל לא את הישוב היהודי בישראל, למרות היותו מור-כב מיהודים יוצאי אפריקה ואסיה) כצוד-קים מלכתחילה בכל מחלוקת ביניהם ל-בין אחרים; תשומת-לב והפגנות אהדה מאורגנות למען זכות ערבים פלשתינאים להגדרה עצמית, בשעה שאיש לא שם לב לדרישותיהם של קבוצות כורדים או דרום-סודאנים או קרואטים; התעלמות מכוונת מן התחבולות של מדינות-ערב למנוע ב-משך עשרות שנים שיקומם של פליטים ערביים, בניגוד לשיקום המוצלח של המו-ני פליטים אחרים ברחבי אירופה ואסיה; והארגונים הבינלאומיים, עם האו"ם ברא-שם, כזירה מעין-פרלמנטרית, אשר השת-לט בה רוב ערבי-אסיאני-אפריקני-קומו-ניסטי, המתעלם מכל כללי המשפט הבינ-לאומי ומחוקק הארגונים עצמם בשרי-רותיות מובהקת.

כמובן, מתווספים לצרוף זה שני גור-מים נוספים: מצד אחד, שרידי הדעות האנטי-יהודיות, המושרשות עמוק בתרבו-יות הנצרות והאיסלאם, גם אם מימדיהן צומצמו בהשוואה לעבר. בגללן מתייח-סים רבים בהסתייגות מסויימת לקיומה של מדינה יהודית ומוזרזים לדון אותה בקנה-מידה חמור בהרבה מקנה-המידה, שבו ניגשים לכל שאר העמים והמדינות. מצד שני — טעויות שונות שטעתה בהן המדיניות הישראלית מבחינה עניינית, ועוד יותר מבחינת הצורה — תחום שבו לוקים אנו, לכל הדעות, בגמלנות ובחוסר-דקות.

צירוף כולל זה של נסיבות שליליות, אפשר להניח כי אינו מיועד להתמשך. קיימים סיכויים סבירים שתוך שנתיים-שלוש יתחילו מרכיביו להתפורר והשפע-תם השלילית תיחלש בהתאם.

● המאמצים הקדחתניים הנעשים באזורי-עולם שונים למציאת משאבי-נפט מקו-מיים ולפיתוח מקורות-אנרגיה אלטרנטי-ביים — יתחילו לתת אותותיהם תוך שנ-תיים; ואם כי האומדן המקובל למועד בו ישוחרר העולם כליל מסחטנות-הנפט הער-בית הוא של עשר שנים, יש יסוד סביר להניח, כי תהליך השחרור יוזרז על-ידי התפתחויות טכנולוגיות וישלם בעוד שש-שבע שנים. באומרי זאת, איני מביא ב-חשבון את האפשרות של גיוס כוחות לשם העמדת מקורות הנפט הערבי תחת פיקוח בינלאומי שימנע את ניצולם האנטי-סו-ציאלי. זאת — אף-על-פי, שאפשרות כזו תואמת את הלך המחשבה המודרני, ה-מחייב העמדת מקורות-עושר חשובים ל-רשות הכלל, אם בעליהם הפריזו לנצלם לטובת עצמם. על-כל-פנים, פיתוח מקו-רות-אנרגיה נוספים בארצות המערב, יחזק אותו לעומת חלקי-עולם אחרים ויג-ביר גם את בטחונו העצמי המעורער.

● רק בקושי שומר העולם הערבי, הנגוע בניגודים פנימיים למכביר, על משהו כעין אחדות. קשה להניח כי אחדות מדומה תוכל להחזיק מעמד זמן רב. סביר לחשוב כי הניגודים יפרצו החוצה בקרוב, וזה יקשה עליו להתמיד בהשפעתו על מדינות אחרות ובמצעד הנצחון, שהוא צועד ב-רגע זה על קרשי הבמה הבינלאומית.

● כבר הופיעו ניצנים ראשונים של אכז-בת מדינות אפריקה מן הסולידריות החד-סיטרית שלהן עם העולם הערבי ומזימת האפוטרופסות שממשלות-ערב מתיימרות לנקוט כלפיהן. ככל שמדינות אלה תת-בססנה יותר ותתמסרנה יותר לסבך בע-יות היבשת האפריקנית עצמה — תואט הליכתן בתלם הפוליטיקה הערבית. ככל שיצברו מדינאיהן נסיון מדיני, הם יכירו יותר כי ההתנכלות העיקשת לקיום ישראל אינה אלא חלק מאימפריאליזם פאן-ערבי, השואף להגמוניה על אפריקה כולה. ה-מדינות העיקריות באסיה שומרות כבר היום על מדיניות עצמאית יותר כלפי ה-עולם הערבי, ולפחות שתיים מהן, דווקא אירן וטורקיה המוסלמית, נוקטות כלפיו כבר היום עמדת "כבדהו וחשדהו". אם תתחלנה ההתפתחויות האמורות להתגשם, עתידה העמדה הזאת להתבלט במידה יתרה. הנסיונות לשלב את אמריקה הלטי-נית במחנה "העולם השלישי" הפרו-ערבי הולכים ונכשלים. עמדתה המיוחדת של יוגוסלביה קשורה בין-כה-וכה בנטיותיו האישיות של טיטו; ואותה אפשר בהחלט לראות כזמנית. מותר להניח, איפוא, כי גוש "העולם השלישי", הנוטה באורח סי-טוני כמעט לצד אויבינו — לא יתמיד כגוש מאוחד בכלל ובבעל אוריינטציה אנטי-ישראלית בפרט. ממילא יתקשה גם השמאל במערב להכריע, בין חלקיו ה-מפולגים של "העולם השלישי" ולזהות אותם ממרכיביו הראויים בתמיכתו.

● בתנאים אלה, יש רגלים לסברה כי גם במעצמות הקומוניסטיות, ברית-המועצות וסין, תרד במידת-מה האינטנסיביות של התעניינותן בעולם הערבי הבלתי-מונו-ליטי וב"עולם השלישי" המפולג. זאת, אפילו בלי להביא בחשבון את המשחק המשולש של שלוש מעצמות-העל; ואת אפשרות השינויים האפשריים בתוך תוכה של החברה הקומוניסטית. כל זה מעלה את האפשרויות הבאות:

● האו"ם והארגונים הבינלאומיים יפסיקו לשמש זירה, משועבדת לחלוטין למחנה עוייני-ישראל. אך אם ימשיך הגוש העו-יין הערבי-אסיאני-אפריקני-קומוניסטי ב-שליטתו בארגונים — קרוב לוודאי כי ארגונים אלה יאבדו את שרידי השפעתם, למעשה. כבר עכשו הם משמשים ראי-עקום של המציאות הבינלאומית, דרכו מופיעה תמונה מסולפת בלבד; אולם, עדיין נהנים מזיו של סמכות מוסרית, כב-יכול. ואז לא חשוב אפילו אם ימשיכו להתקיים קיום פורמאלי, או לא. ייתכן כי מספר מדינות, ודווקא מן החשובות ב-יותר, המקנאות מזמן בשוויץ המסתדרת יפה בלי להמנות על חברות האו"ם — ילכו בעקבותיה ויעזבוהו. אז יוכלו מדי-נות העולם להתארגן מסביב ליעדים משו-תפים בצורה מציאותית יותר. בוודאי יהיה זה מפנה לטובת העולם ולטובת יש-ראל גם יחד.

קיימים איפוא סיכויים לשיפור המצב הבינלאומי. השאלה היא, אם עד שהמפנה יחול — תתגבר החברה הישראלית על סימני המחלה שפשטה בתוכה, אם כלכ-לתה תתחיל להבריא, ואם ממשלתה תש-כיל לנהל מדיניות, מפוקחת יותר מאשר בעבר.

סילבי קשת

כך הם מדברים

— תגיד, מותר לנשיא המדינה להצהיר שיפעל להקמת ממשלה חזקה?

— בטח שלא. וזו לא הפעם הראשונה שהוא מכריז כך.

אין כבר לאף אחד חוש מידה. כאן? הוא לא יודע שהוא לא אדם פרטי? [illegible] להכריז הכרזות כאלה? כל מה שהוא צריך לעשות, זה כפי שהגדיר וייצמן — "לסמבל", וגם את זה ראינו כבר איך הוא עושה. הוא צריך להיות סמל להצנע לכת לחסכון. ולא להתערב בפוליטיקה. מה שטוב למלכת אנגליה לא טוב בשבילו?

— זה מזכיר לי את הסיפור הידוע על ראש הממשלה הברי-טי בלדווין שהתנגד למלכותו של אדוארד ה-8, מפני שהוא הביע דעות פוליטיות כשהיה יורש עצר.

— הבולמוס הזה של ממשלת חירום שאחז את כולם.

— המצחיק הוא של"ע הצביעו במרכז שלהם בעד ממשלת חירום, נפגשו עם ראש הממשלה ורק עכשיו נזכרו להיפגש עם אנשי הליכוד ולשאול אותם, אם הם מוכנים להצטרף על בסיס של פשרה טריטוריאלית.

— ואהרון יריב? הוא שר ההסברה, אדוני, מופיע בטלוויזיה ואומר שיפעל בכל מאודו להקמת ממשלת חירום. ועד כמה שלא יתפתלו האחרים שהוא אמר את זה על דעת עצמו, קשה להימנע מן ההרגשה שהוא קיבל עידוד ממישהו.

— קיבל או לא. אני רוצה לדעת. אם בממשלת חירום כזאת, הוא היה מעז להביע את דעתו הנועזת הקודמת, לנהל עם כל גורם פלשתינאים מו"מ בתנאי שיוותרו על הרעיון המטורף שלהם לחסל את ישראל.

הוא, אישית, אולי מאד מעוניין בממשלת חירום. הוא שונא את תיק ההסברה, ואז יוכל לוותר עליו ולהיות שר בלי תיק.

— ועכשיו נכונה לנו עוד קריית ארבע אחת במעלה האדומים.

— בשבת שחלפה, כבר לא יכולתי יותר. פשוט לא היה לי הכוח הנפשי לקרוא עיתונים, על עוד בושה ועוד שחיתות ומצב מדיני מחורבן.

— אותי, למשל, הקפיצה תשובתו הנונשלאנטית של מנכ"ל סולל בונה צבי רכטר לחברי הוועד, ששאלו אותו: כיצד קרה הדבר שהסתבכת בפרשת רוזנבאום? אמר המנכ"ל היקר: בעסק של מיליארדים קשה להתייחס למיליונים.

— נחמד מאד.

— אני לא כמוך, אני מנסה בכל מחיר להתעודד קצת. הנה, למשל, מדברים על איחוד בין תנועת שינוי לר"צ.

לא יזיק לר"צ להתחיל להצדיק את קיומה, עכשיו שהיא לא בממשלה. ועכשיו, של"ע גילתה את פרצופה המשונה, טוב שיקום גוף משותף כזה.

משמר-המתנדבים אינו פתרון

עם הרצח בבית-שאן, דומה שנחשפה פעם נוספת אי-יעילותו של "המשמר האזרחי" במניעת פיגועים באוכלוסיה האזרחית.

המופקדים על בטחוננו לא מצאו פתרון מוחץ יותר לבעייה כה אקוטית מאשר התנדבות: זוג פנסיונרים מת-נדבים, המסיירים בשכונה, אינם יכולים, בשום אופן להיות יעילים בפני פעולות-התאבדות מחושבות ומתוכננות היטב. הם גם אינם יכולים להיות יעילים במניעת הטמנת חומר-נפץ, בצורות הסוואה מתוחכמות.

נושא השמירה על האוכלוסיה האזרחית חשוב מדי מכדי לטפל בו בצורה כה חובבנית. מאסון מעלות עד אסון בית-שאן, שמענו רק דיבורים רברבניים מן הסוג של "אנחנו נכה במחבלים..." אך המחבלים לא הוכו, כי הקונצפציה הבטחונית, הרווחת באחרונה, היא של התגדרות בתוך חומות — התחפרות במיקלטים לא-פונקציונאליים. שיטה זו אופיינית להלך-מחשבה גיטואי של היהודי הגלותי.

לדעתי, יוכיח חישוב פשוט, שגם מבחינת הסיכון-בנפש וגם מבחינת כוח-האדם שיידרש, יהיה יעיל יותר לתקוף את המחבלים בנקודות המוצא שלהם, מאשר לחכות להם בכל היעדים הפוטנציאליים לפגיעותיהם

יגאל בן-נון
תל-אביב

המכשולים בדרך לממשלת-ליכוד

בכתבה שפורסמה ב"ידיעות אחרונות" (22 בנובמבר) על ישיבת מרכז ל"ע, שבה הוחלט לצדד בהקמת ממשלת ליכוד לאומי, נמסר, שאני טענתי שזהו דבר לא ריאלי ובאת לעומתי התגובה: "זוהי דמגוגיה".

אינני סבור, שאי-אפשר בכלל להקים ממשלת ליכוד לאומי. טענתי, שזהו דבר לא ריאלי להניח, שאפשר לכונן ממשלה כזאת על יסוד התנאי הכלול גם בהצעת השר קול, והוא נכונות לפשרה טריטוריאלית והצהרת המדיניות של הממשלה הנוכחית, שהיא מוכנה לנהל משא-ומתן גם על פשרה טריטוריאלית ביהודה ושומרון.

ח"כ מ. בגין, ראש ה"ליכוד", אמר בשידור בטלוויזיה, שאפשר לכונן ממשלת ליכוד לאומי על יסוד אי כפיית דעות. כל אחד ייכנס עם הדעות שלו. וכאן השאלה השניה של מצדדי ממשלת ליכוד לאומי מבין אנשי ל"ע: אם תוקם ממשלה כזאת, היא עוד תוכל להמשיך במדיניות של אופציות פתוחות גם ביהודה ושומרון, יחסי הכוחות בתוכה ימנעו זאת, כי ל"ליכוד", מפד"ל ורפ"י (בלי מפ"ם) יהוו רוב.

גם בהצעתי אמרתי, שאין אני שולל הרחבת הממשלה, אך "כל צירוף של כוח מפלגתי נוסף צריך להיות מותנה בהסכמתה לנהל מו"מ עם הערבים המושתת גם על אפשרות של פשרה טריטוריאלית כולל יהודה ושומרון". אין אני מאמין שאפשר להגיע להסכם כזה. אם אתבדה, רק אשמח.

ח"כ יהודה שערי
ירושלים

קיצוב בזמן השיחה בטלפונים

שוב אוגרים אצלנו. הפעם — אסימונים.

כדי שהפעם לא ייצאו האוגרים נשכרים — כפי שיצאו אוגרי השמן והסוכר לפני הפיחות — אני מציע לוותר על הרעיון של העלאת מחיר השיחות הטלפוניות.

במקומה יש להנהיג סוף-סוף הגבלת זמן לשיחות עירו-

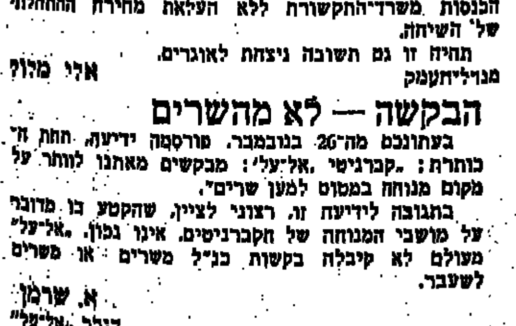

ניות. מי שירצה לדבר הרבה, ישלם יותר — וכך יגדלו הכנסות משרד-התקשורת ללא העלאת מחירה ההתחלתי של השיחה.

תהיה זו גם תשובה ניצחת לאוגרים.

אלי מלוף
מגדל-העמק

הבקשה — לא מהשרים

בעתונכם מה-26 בנובמבר, פורסמה ידיעה, תחת ה-כותרת: "קברניטי 'אל-על': מבקשים מאתנו לוותר על מקום מנוחה במטוס למען שרים".

בתגובה לידיעה זו, רצוני לציין, שהקטע בו מדובר על מושבי המנוחה של הקברניטים, אינו נכון. "אל-על" מעולם לא קיבלה בקשות כנ"ל משרים או משרים לשעבר.

א. שרמן
דובר "אל-על"

כתבנו מעיר: בידיעה האמורה לא נאמר שהבקשה הגיעה משרים או משרים לשעבר.

התעללות ילדים בבני-המיעוטים

זוהי פרשה עגומה, המעוררת מחשבות נוגות באשר למידת הסובלנות, שאנו מוכנים לגלות כלפי בני-המיעוטים ובאשר למידת הנסיון שרכשנו וחשנו על בשרנו, במשך אלפים בשנים.

בכיתתה של בתי, בבית-ספר מכובד, באיזור [illegible] בחיפה, לומד נער ערבי-נוצרי, בן למשפחה ותיקה ועתירת נכסים, המעורה היטב בחיי המדינה. לא עובר יום, שהנער אינו סופג עלבונות וגידופים מחבריו לכיתה, בגלל מוצאו ודתו. "לך מפה, ישו מלוכלך", משיבים לו התלמידים, כשהוא מבקש להצטרף למשחקם. ול"יתר תוקף" הם "רומזים" לו, בעזרת שני מקלות צלובים, כי יעוללו לו מה שעשו לישו מנצרת... כל תחינותיהן של הבנות בכיתה, כי אין להתעלל בילד — נופלות על אוזניים ערלות. דומה, כי הילדים ממש שואבים הנאה סדיסטית מן ההתעללות.

גם גורלו של אחי הנער — הלומד בכתה נמוכה יותר באותו בית-ספר, לא שפר עליו; גם הוא סופג לא מעט עלבונות והשפלות.

אינני יודעת, אם העזו שני הילדים האחים לספר על ההתעללויות להוריהם, ואם כן — אם [illegible] ההורים באוזני מנהל בית-הספר, או שמא חששו, כי תלונתם רק תגרור "פעולות-עונשין" נוספות מצד בני-הכיתה.

אך המעציב בכל הפרשה הוא שזו יכולה להתרחש בבית-ספר עברי, מתחת לאפם של מחנכים ומורים, שאינם רואים כנראה חינוך לסובלנות מהו. מעציב הוא, שגם בבתיהם אין התלמידים שומעים כמה "קלים" היו חיי היהודים, בעת שהם חיו כמיעוט בארצות מוצאם.

רונית בת-קוס
חיפה

מדוע אין לאירופה האומץ להודות בשפלותה?

— מאת ז'אן פרנסואה ("ל'אכספרס") —

מדוע אין לנו האומץ להודות בשפלותנו? היום כל המדינות לוקחות בחשבון את האפשרות של תהליך חיסול מדינת-ישראל. יש הפועלים למען מטרה זו, אחרים שותפים לה בפועל, או באופן סביל.

אלה, שאינם מתפשרים, אשר מאז הקמתה שללו את זכות קיומה של ישראל, עדיפים בעיני על-פני המתחסדים. אלה המעמידים פנים כי ייתכן להעלות בקנה אחד את הגשמת הדרישות הפלשתיניות יחד עם קיומה של מדינת-ישראל.

מדינה פלשתינאית היתה יכולה להתקיים: היא הוקמה על-ידי האו"ם ב-1947, יחד עם הקמתה של מדינת-ישראל. היא השתרעה על חלק ניכר של הגדה המערבית, עד ללוד, הגליל המערבי, רצועת עזה ובחלק של הנגב. אבל ארצות-ערב דחו את ההצעה להקים את המדינה הפלשתינאית — ויצאו למלחמה. הם לא רצו בקיומה של מדינה יהודית, ותהיה על שטח צנוע ככל שיהיה.

האם לפני מלחמת 1967 רצו הערבים ב"פינוי השטחים הכבושים"? לא. והסיבה היתה פשוטה: לא היו כלל שטחים כבושים. הם רצו בחיסולה של ישראל. יש המסתמכים על פירושים שונים של נאומי נאצר לאחר מלחמת-ששת-הימים. אחרי מלחמה זו תבעו מנהיגי העולם הערבי את פינוי השטחים כתנאי מוקדם לכל מו"מ. אך בניגוד למה שכותבים עתה יועציהם למיניהם, מעולם לא הציעו כתמורה לכך הכרה בישראל, ולו גם בגבולותיה הקודמים.

*

הכרה בעצם העקרון של קיום מדינת-ישראל נתקלת אצל הערבים במכשול, שהוא יותר פסיכולוגי ותרבותי מאשר מעשי. אולי בצדק. איני דן בכך. אבל יש להכיר בעובדה קיימת. שכן, כיצד ניתן לנהל "מו"מ לשלום", כאשר צד אחד תובע את החזרת השטחים שאבדו לו ו"תמורת זה" מציע את התאבדותו של הצד השני?

שנה לאחר מלחמת יום-הכיפורים דוגלים הפלשתינאים — אשר נטלו בינתיים מידי מצרים את תפקיד ההנהגה של העולם הערבי — בדיוק בסוג זה של דו-שיח. בהצעת ההחלטה, שהושגה באו"ם, הודיע הארגון לשחרור-פלשתין של יאסר ערפאת בבהירות על מטרותיו: להקים מדינה פלשתי-נאית ורב-דתית, בה יהיו הישראלים-לשעבר אזרחים פלשתי-נאים בעלי דת יהודית. ייתכן, שזהו רעיון נעלה, איני יודע. יש לשאול בעניין זה את הנוגעים בדבר. אך בוודאי אין בכך משום סימן להכרה במדינת-ישראל "בגבולות בטוחים ו-מוכרים".

בוועידת הפיסגה הערבית ברבאט נדחה הקו המתון, ש-ננקט מזה שנה על-ידי סאדאת וד"ר קיסינג'ר. המתונים במחנה הערבי נחלשו במידה כזו, שהפלשתינאים יכלו לנסות, במהלך הוועידה, לחסל את אחד הנאספים: המלך חוסיין. הם נכשלו, אך באמצעות סגנו של ערפאת הבטיחו כי לא נואשו מנסיון נוסף. הם הוזמנו לאו"ם, ונתקלו שם באהדה. כל זה אינו מרמז, שיש ממש בתקוות, לפיהן הכרה בינלאומית עשויה להניע את אש"ם להשתמש בשיטות יותר לבביות.

האו"ם נשלט על-ידי הגוש האפרו-אסיאני הסולידרי עם-מטרות הערבים והפלשתינאים. אני חוזר ואומר כי ייתכן ש-מטרות אלו לגיטימיות. אך, מכל מקום, יש לחדול מהעמדת-הפנים כאילו ניתן לממשן בלי חיסולה של מדינת-ישראל.

*

מעצמות המערב, יחד עם ארצות דרום-אמריקה ויפאן, נוקטות בגילוי-לב הולך וגובר בעמדה מסתייגת כלפי הישר-אלים. מנציג ישראל באו"ם נשללה במושב האחרון, כמעט כליל, הזכות להופיע על במת-הנואמים. ובמושב זה היינו עדים להעלאתו על נס של יאסר ערפאת. יתר-על-כן: ישראל הוצאה מאונסק"ו.

מנהלו לשעבר של ארגון בינלאומי זה, רנה מאהו כתב, שיש להכיר בכך, שהחלטת אונסק"ו משקפת את המצב ה-אוביקטיבי של בידודה הדיפלומטי של ישראל. בידוד זה מוצא את ביטויו בצורות שונות ובמישורים שונים; ויהיה זה צבוע ובלתי צודק להאשים את אונסק"ו, כאילו הוא שיצר מצב זה.

אונסק"ו לא יצרה את הבידוד הזה, אך הארגון החמיר אותו. חובתו של האו"ם להילחם במצב זה. לפחות להלכה, על-פי תקנותיו ועל פי שליחותו היסודית. רשאי אונסק"ו לגרש משורותיו מדינה-חברה רק אם היא אשמה בהפרה חמורה של מגילת-האו"ם וזכויות-האדם בתחום החינוך, המחקר המדעי והתרבות. אילו הופעל סעיף זה ככתבו וכרוחו — מחר היה ארמון אונסק"ו במאדין ריק בשלושת רבעיו!

הישראלים חשים בבדידותם המכאיבה במידה כזאת, שהם עלולים להתפתות למעשה יאוש וזה עלול ליצור מצב מסוכן בהרבה מאשר לפני שנה. המערכה החמישית והאחרונה של הטראגדיה במזרח התיכון, עלולה להמחיש לא רק — כמו אשתקד — את כניעת האירופים בעניני נפט, אלא גם את תחילת הנסיגה האמריקנית. סימנים שונים מעידים כבר עתה על לבטיה של ארצות-הברית, במקרה של [illegible] גשר אוירי חדש, לא יוכלו להשתמש אפילו בבסיסיהם בפורטוגל; ו-דומה כי הלהט שלהם ליטול עצמם סיכון מחושב — הצטנן כמותו כשלנו, נוכח האיום של חרם-נפט טוטאלי של ארצות המיפרץ.

יש לעשות צדק לפלשתינאים. דבר זה היה הכרחי, מאז ומתמיד. אבל מן הדין, שפתרון בעייתם לא יביא למותה של מדינת ישראל. לפי המושגים, בהם מוצגת עתה הבעיה, היא תביא למותה של ישראל. התפאורה הוקמה, השחקנים מוכנים. כשהמערכה האחרונה ממשמשת ובאה.

עמוס קינן

מי זה דופק בדלת?

מה שמטריד אותי מאד, כשמדובר במאיימים אלמונים בטלפון, שהם קובעים לך גזר-דין, מבלי לומר לך מה אשמתך. כמו כן, הם אינם מניחים לך פתח לתשובה. לעולם לא יאמר המטלפן האלמוני, שגזר-דין המוות יומתק במאסר-עולם, אם האשם יחזור בו מדרכיו הנלוזות. כמו כן, מעולם לא הצלחתי להוציא מפי המאיימים החביבים, שכבר איימו עלי בכל מיתות בית-דין ובכל סוגי העינויים הגופניים והנפשיים האפשריים — במה בדיוק חטאתי, או היכן, או נגד מי.

יש לי נסיון עשיר אתם. בדרך כלל הם באים בגלים. במשך מספר שבועות — ואחר כך שקט. הגל האחרון התחיל יומיים לפני הפיצוץ בביתה של סילבי קשת. מאז הוא נמשך, אחת לכמה ימים, ואני מאזין באורך-רוח לחבלים, לנאצות, לקללות המשעממות, לניבול-הפה בעברית דלה למתחילים. רק פעם אחת זכיתי לקבל איום בעברית נאה, מאחד שהבטיח לי את הסוף "בעגלא ובזמן קריב". כמעט שרציתי לנשק אותו, איזה יהודי יקר.

אבל שיחת הטלפון של אתמול מסמנת מיפנה בטכניקה של האיומים. לצערי נבצר ממני לשמוע אותה בעצמי, והיתה זו אשתי ששוחחה עם המאיים ורשמה מפיו, פחות או יותר, מלה במלה את נאומו:

"תספרי בבקשה לעמוס קינן שאנחנו, איננו רוצים להשתמש באמצעים לא יפים. אנחנו חושבים, שאסור שיהודים יפגעו ביהודים ולכן, שיפסיק בבקשה לכתוב נגד בגין ובעד רבין הנבלה. אל תסגרי בבקשה את הטלפון, תסבירי לו, שעד עכשיו הוא לא היה ברשימה השחורה שלנו כמו אותה עתונאית, שלא חדלה להש-מיץ את בגין ואת 'חירות'. למה להשמיץ? היא עוד תקבל יותר ממה שקיבלה. תגידי לו, שאנחנו לא רו-צים להתנהג בשיטות שלא מתאימות ליהודים. אבל שלא יכתוב בעד מפ"ם הגבלות ובעד רבין. ושלא ישמיץ את בגין. יש דוקטור אחד, שתרם הרבה כסף למודעות שלנו והוא הסביר לנו שמי שכותב נגד בגין ובעד רבין — מביא חורבן למדינה הזאת. אז עד עכשיו הוא לא היה ברשימה השחורה שלנו. לכן אנחנו לא רוצים לזרוק חזיזים בבית שלו. כי אנחנו לא רוצים לפגוע ביהודים".

אני מבקש מאת הקורא לשים לב למספר נקודות נוגעות ללב בנאום האלמוני. ראשית, החזרה על המלה "בבקשה". רק יהודי טוב, שאינו רוצה לפגוע ביהודים, יתנצל כאשר הוא זורק חזיז ויאמר "בבקשה". לא ככל הגויים בית ישראל, וזר לא יבין זאת. עוד פרט הנוגע ללב: הוא האפשרות הניתנת לנאשם לחזור בו מדרכו הרשעה, ויש גם דבר מפתיע: כתב-האשמה הינו ברור. אל תשמיץ את בגין, אל תכתוב בעד רבין. חד וחלק. ויש עוד דבר יפה: ההדרגתיות של העונש. עדיין אינך ברשימה השחורה. כאשר תיכנס לאותה רשימה, יפעילו נגדך קודם רק חזיזים. נראה, שאם אפילו החזיזים לא עוזרים, יש אמצעי בי"ת ויש אמצעי גימ"ל.

יש לי גם הצעות למשטרה. אבל לא הייתי רוצה להפריע לה. כמו כן, לא הייתי רוצה להעליב את מר בגין ולתבוע ממנו הסתייגות מאלה הנושאים את שמו לשווא. אני משוכנע, שאילו בגין היה שוטה וחסידיו היו חכמים, היה הוא חסידם השוטה של תלמידיו החכ-מים, ולא להיפך. כמו כן איני מאמין שבגין, הג'נטלמן, היה מכנה את רבין, ואפילו את מפ"ם, בכינוי "נבלה".

ונקודת אור אחרונה: איזה מזל שאני יהודי. מתברר שזורקי החזיזים מהרהרים רבות בטרם הם פוגעים ביהודי. אילו הייתי גרמני, חלילה, אני חושש מאד שהיו מסרבים ללחוץ את ידי.

יוצרי האוירה - צבעים

קיר משובץ צבוע באמולזין בגוון תכלת, מיטה צבועה בסופרלק לבן וכסאות באדום, לאוירה עליזה, צעירה מלאת חן וחיים.

טמבור

לנוי והידור - סופרלק של טמבור

ועדת חקירה שמונתה באוניברסיטת חיפה:

היו חריגות בקבלת סטודנטים למעונות

— מאת צבי טל, כתבנו בחיפה —

בשלוש השנים האחרונות היו, אומנם, חריגות מנוהל של קבלת סטודנטים למעונות באוניברסיטת חיפה — למסקנה זו הגיעה ועדת החקירה שמונתה בעקבות פירסומים שהיו בנושא זה בעיתונות.

הוועדה שמונתה ע״י נשיא האוניברסיטה, קבעה, כי היו מיקרים בהם נתקבלו סטודנטים למעונות, מבלי שהגישו אישורים לביסוס הצהרותיהם בפני ועדת המעונות. כן נתקבלו כמה סטודנטים, שהגישו אישורים אשר לא תאמו ולא אימתו את הצהרותיהם בטופס הבקשה לדיור במעונות.

„ספקות חמורים"

הוועדה אומרת, כי לא תמיד נתקבלו החלטות בתהליך החלטות המוסכם; לא נמצאו מיסמכים, אשר לדעת הוועדה היו צריכים להימצא בתיקי המעונות, ולפי תיקי ועדת המעונות, לא נמצאה אפשרות של מעקב אחר שנות מגורי סטודנטים במעונות.

כן לא נמצאו סימנים של נקיטת פעולה בעקבות פניות לגורמים מוסמכים באוניברסיטה, בעניין עיוותים מסויימים. הפניות מצוטטות בדו״ח. כך, למשל, ב־1972 התלוננה אגודת הסטודנטים על „ספקות חמורים לגבי הליכי הטיפול והחלטות ביחס להתאמת בין קריטריונים וניקוד". בתלונה אחרת של האגודה (1973) נאמר: „רבים הם הסטודנטים הגרים במעון, ואשר ברשותם מכוניות, מערכות סטריאו, ומכשירי טלביזיה."

יפנו למשרד חקירות...

פרוטוכל ועדת המעונות (1973) קובע: „על־פי האינפורמציה שבידינו התגוררו במעון סטודנטים, אשר מצבם הסוציאלי לא הצדיק את קבלתם."

לסיכום קובעת הוועדה בראשותו של פרופ׳ זלמן רובינשטיין, כי היא חשה היטב בחוסר גורם אשר יפקח על פעולות הגופים הממונים על הטיפול במעונות ויבקר אותם.

נשיא האוניברסיטה, מר אליעזר רפאלי, הגיב בתשובה לשאלה, כי עם קבלת הדו״ח הציעה הנהלת האוניברסיטה בהצעה לפנות למשרד חקירות פרטי כדי למנוע חריגים בעתיד.

גל של פריצות פוקד את אשדוד

מכת פריצות וגניבות, הפוקדת את אשדוד באחרונה, גורמת להתמרמרות רבה בקרב בעלי העסקים בעיר. הללו טוענים, כי כמעט מדי לילה, נפרצות חנויות ונגנב מהן רכוש בשווי של אלפי ל״י.

הפריצות והגניבות מבוצעות כנראה על־ידי כנופיות של בני נוער, אשר אינן פוסחות גם על בתי־ספר וגני־ילדים. באחד מבתי הספר שנפרצו, הושחת ציוד ונגנבו סיפרי־לימוד.

נוסף לגנבים פועלים בעיר אלמונים, חזועמים, כנראה, על לישכת הסעד העירונית. הם פרצו למשרדי הלישכה, השחיתו עשרות תיקים של נתמכי סעד, ופיזרו על ריצפת המשרד טפסים ומיסמכים רבים, שהוצאו מן הארונות.

חשוד בשוטטות איים לקפוץ מגשר „רושמיה"

האיש שעמד על מעקה גשר „רושמיה" שבכניסה המזרחית לחיפה ואיים לקפוץ ממנו לוואדי העמוק ולהתאבד, היה מוכר היטב למשטרת חיפה.

היה זה עבריין לשעבר, שבאמצעות נסיון ההתאבדות ניסה לשכנע את המשטרה לסגור תיק באשמת שוטטות שנפתח נגדו, ושתפסיק להטרידו, לדבריו.

לפי בקשתו הוזעק למקום, סגן־ניצב חיים פרנקל, שהצליח לשכנעו, כי אין לנהל מו״מ תוך כדי איום בהתאבדות. האיש השתכנע, ובליווי שוטרים ניגש לתחנת המשטרה שם הובטח לו, כי תלונותיו ייבדקו.

בן 80 התנדב ל„משמר האזרחי"

ישיש בן 80, התייצב שלשום בלשכת הממונה על ענייני בטחון פנים בעיריית גבעתיים, משה שטרן, והודיע לו, כי בעקבות מעשי המחבלים בבית־שאן החליט להתנדב למשמר האזרחי.

„אם חייל ותיק כמוני לא יתנדב, אז מי כן יתנדב?" — שאל הישיש, לוי קלדרון — ושלף מכיסו צרור תעודות ואישורים המעידים, כי שירת בשורות צבאיים מגוונים במלחמת העולם הראשונה; היה מעורב בפעילות בטחונית בתקופת הפרעות בתרפ״א ב־1921 ובימי המנדט; התנדב לגדוד העברי במלחמת העולם השניה; וכמכונאי ראשי ברכבת ישראל התנדב במלחמת העצמאות להוביל לוחמים ללוד, ברכבת משוריינת, עליה הוטל לפרוץ לעיר, במקרה שגדודו של משה דיין יכשל במשימה זו.

לאחר שהישיש העירני, זקוף הקומה הציג תעודות רפואיות המוכיחות כי בריאותו תקינה, הוחלט לקבלו לשורות המשמר האזרחי.

אח מוסמך חשוד בגניבת תרופות יקרות ב„אסף הרופא"

— מאת כתב „ידיעות אחרונות" —

„אני רוצה להתחתן וזקוק לכסף" — אמר לחוקרי המשטרה אח מוסמך, החשוד בגניבת תרופות יקרות, המיועדות לטיפול בחולי־לב, ממחסן תרופות בבית החולים „אסף הרופא" בצריפין. החוקרים לא התרשמו מהמניע הרומנטי לגניבה, והם בודקים עתה אם פעל האח החשוד בגניבה לבדו, או בשיתוף עם גורם נוסף.

לפני שבועיים, בשעות הלילה, הבחין אחד החולים באח מריד אבו מוך, בן 28, מבקעת אל־גרביה, כשהוא יוצא ממחסן התרופות ובידיו חבילה. האח ניגש למכונית הקאפרי שלו, פתח את דלתה השמאלית והניח את החבילה על המושב האחורי, כשהוא מביט סביבו בעצבנות.

„מישהו אחר הניח"

החולה החשדן הזעיק בטלפון את משטרת ראשון־לציון, ותוך זמן קצר, הגיעה למקום ניידת. סמ״ר מיכאל כהן ביקש ממריד לראות את תוכן החבילה, שהניח במכוניתו. בדיקה מהירה הוכיחה שהחבילה מכילה תרופות שונות, רובן מתוצרת־חוץ, המיועדות לטיפול בחולי־לב. אנשי בית־החולים העריכו את שווין ב־6000 ל״י לפחות.

האח החשוד נעצר לחקירה. תחילה טען בתוקף, כי מישהו הניח את החבילה במכוניתו, כדי להחשידו. בהמשך החקירה, הודה, לדברי המשטרה, כי נטל את התרופות.

חבילה מוסתרת

לאחר שהוצאה נגדו פקודת־מעצר בבית־משפט השלום בפתח־תקווה, נערך חיפוש ליד חדרו בבית־החולים ובמקום סתר נתגלתה חבילה נוספת, שהכילה תרופות מסוגים שונים.

נודע כי בעבר אירעו מספר מקרים של גניבת תרופות ממחלקות שונות בבית־החולים „אסף הרופא". ועתה בודקים החוקרים אפשרות שהחשוד פעל בשיתוף עם אנשים נוספים בבית־החולים, או מחוצה לו. כן נבדקת אפשרות שהתרופות הגנובות נמכרו בשטחים המוחזקים.

ננקטו אמצעים לשמור על הסדר בבתי הכלא

בכל בתי־הכלא בארץ בהם מוחזקים אסירים בטחוניים ננקטים באחרונה אמצעי זהירות מיוחדים, כדי למנוע התארגנות של קבוצות אסירים העלולות להפר את השקט ולגרום למהומות מסוכנות.

מסתבר, שמאז כינוסה של ועידת רבאט ואחרי נאומו של יאסר ערפאת באו״ם, היו סימנים של התארגנות חשודה של קבוצות אסירים ערביים.

נודע, כי לפני למעלה משבוע ניסתה קבוצת אסירים בטחוניים בכלא אשקלון לארגן „פעולת מחאה" שקטה, שהתבטאה, בין היתר, בביצוע איטי של הוראות הסוהרים. בכמה מקרים אף היה סירוב מוחלט לבצע את ההוראות.

הנהלת בית הכלא מיהרה להפריד את האסירים הידועים כמנהיגים מיתר האסירים הבטחוניים, ונראה שהנסיון נכשל.

נציב שרות בתי הסוהר, גונדר אריה ניר, אישר אתמול, כי בבתי הכלא בהם כלואים אסירים בטחוניים יש אומנם באחרונה ערנות מיוחדת לאור המצב. אולם הוא הכחיש את הידיעות על נסיונות של אסירים כאלה לארגן פעולות של מרי מאסיבי.

דוברת ענק ללא מנוע להובלה בתיפזורת הגיעה לנמל אשדוד

— מאת איתן מור —

דוברת־ענק ללא מנוע, שאורכה 117 מטר, והמכילה כ־13 אלף טון קליקר, חומר גולמי לייצור מלט, הגיעה אתמול לנמל אשדוד, באמצעות גוררת. דוברה זו היא אחת משלוש הדוברות, שנרכשו על־ידי חברת צי״ם להובלת מלט גולמי לארץ, לפי הצעתו של מהנדס האוניות, ד״ר יורם אלמוגי.

ההובלה באמצעות דוברות נועדה להוזיל את ההוצאות הכרוכות ביבוא מלט ומטענים תפזורת אחרים לארץ והיא מהווה מהפכה בשיטות ההובלה.

הדוברה מופעלת על־ידי צוות של שלושה אנשים בלבד, ונגררת מנמל לנמל, באמצעות ספינת־גורר. לפי הסידור, תימצא תמיד אחת מן הדוברות בלב־ים, אחת מהן תעגון בנמל בחו״ל, להעמסה, ואחת תימצא בנמל אשדוד, לצורך פריקה. כדי להוביל דוברות אלה, תופעלנה שתי גוררות.

פריקת הדוברה „פיראוס", שהגיעה לנמל אשדוד, החלה אתמול ומתבצעת באמצעות כפות מיכניות, הנקראות חוטפים. נמסר, כי אם הנסיון להוביל בדוברות יוכתר בהצלחה, ייערכו דוברות נוספות, שישמשו להובלת חומרי־גלם בתפזורת.

אנו ממשיכים.

זו ההזדמנות שלך

לרכוש אחת ממכונות הכביסה קריסטל הטובות מכולן במחיר מוזל. מכונות הכביסה "ליידי" ו"לורד קריסטל" בעלות כל המעלות כבשו את השוק. אין יתרון שאינו נמצא בהן. מהרי וקחי לך אחד מתנורי האפיה והבישול "ג׳מבו" או "פרינס" המשלבים בתוכם איכות, נוחות ועיצוב אידיאליים.

הכנסי עוד היום!

מכונת כביסה "ליידי" · תנור בישול "פרינס" · מכונת כביסה "לורד"

גם בעוד 10 שנים תהיי מאושרת עם קריסטל

מוכרים נוספים: ... — חנין, הרצל 49 · באר־שבע — א.א. אלקטרוניקה, העצמאות 48 · רעננה — בלוך, רח׳ אחוזה 108 · כפר־סבא — גנדל וזלוטניק, רח׳ ויצמן 116 · קרית מלאכי — צוילה, מרכז מסחרי

חסכון ענק לזמן קצר!

ציפוי פורניר התייקר ב־ 48%

עץ תיק התייקר ב־ 25%

אביזרי פרזול התייקרו ב־ 22%

חומרים אחרים ממרכיבי הריהוט התייקרו בשיעור ניכר

ניתנת לך הזדמנות חד פעמית וגם היא לזמן קצר בלבד לרכוש מרהיטינו **במחירים של היום**

הזדרז נא ופנה לאחד ממרכזי התצוגה שלנו

"הזורע"

תל־אביב: רחוב בוגרשוב 47 ● ירושלים: רחוב יפו 68

חיפה: רחוב הרצליה 1 ● באר־שבע: רחוב בית אשל 45

מחיר הדקירה של חוט ברזל בתוך פיתה: 4000 ל״י

יחזקאל חלחמי, תושב רמת־גן, יעדיף בוודאי בעתיד את הלחם על פני הפיתות. הסיבה: הפיתה שהוא אכל במסעדת „אריזונה" היפואית הכילה חוט ברזל, שדקר את לשונו.

עיקבות הפיתה הדוקרנית הוליכו אל מאפייתו של אליהו מיזרחי ברחוב עולי־ציון שביפו. מיזרחי הובא לדין בפני שופט השלום התל־אביבי חיים שמחה נחמני, הורשע ונקנס אתמול ב־4000 ל״י. (ע.)

תנועת שינוי החלה אמש ברחובות ת״א בהחתמת תושבים על עצומה הקוראת לצימצום הצריכה של מוצרי מותרות וניהול אורח חיים צנוע. הפנייה הופנתה גם לראש הממשלה ולאישי ציבור. (צילום: י.ס.פ.א.)

עקרות - מחלה או פגם אסתטי?

„קופת חולים מאוחדת" מסרבת לכסות הוצאות הטיפול של אחת מחברותיה

— מאת אריה אגוזי, כתב „ידיעות אחרונות" —

האם עקרות היא מחלה — או פגם אסתטי? סביב שאלה זו מתנהל שישה חודשים מאבק מר בין צעירה, תושבת אחת הערים במרכז הארץ לבין „קופת־חולים מאוחדת".

הצעירה, המבקשה בעילום שמה, גילתה ב־1969 שהיא עקרה. היא פנתה למרפאה של „קופת חולים מרכזית" (שהפכה מאוחר יותר ל„מאוחדת") בה היו חברים היא ובעלה, והופנתה לבית־החולים ע״ש שיבא.

בשלוש השנים שלאחר מכן נזקקה לטיפול רפואי יקר ולאישפוזים חוזרים. אולם משביקשה מ„קופת חולים מרכזית" התחייבות לכסות את הוצאות האישפוז, נענתה: ההתחייבויות לא יינתנו — מפני שעקרות היא פגם אסתטי.

רק לאחר מאבק ממושך נאותו פקידי הקופה לחתום על ההתחייבויות.

כאשר לא נשא הטיפול פרי, תלתה הצעירה את תקוותה בשיטות החדשות לריפוי עקרות, שפותחה בביה״ח „הדסה" בירושלים. היא נותחה שם לפני כשנה וחצי, ולפני כארבעה חודשים שבה ואושפזה ב„הדסה" לשם בדיקות.

כאשר תבעה מקופת־החולים להתחייב בתשלום הוצאות אישפוז זה, נתקלה הצעירה בסירוב. והפעם — סירוב מוחלט. היא ביקשה לעיין בתקנון הקופה, וקיבלה תשובות מתחמקות. משהשיגה, לבסוף, את התקנון, הוברר, כי בעיית העקרות אינה מוזכרת בו כלל.

בסוף אוגוסט שבה הצעירה ונותחה ב„הדסה". 12 ימי האישפוז עלו לה הפעם 2400 ל״י. גם הפעם סירבה קופת החולים להחזיר לה את הכסף, ואילו משרד הבריאות, אשר הפרשה הובאה לידיעתו, לא נקט כל עמדה. עתה שוקלת הצעירה פניה לערכאות בקשר לכיסוי הוצאות הטיפולים שעברה.

„הבעייה האמיתית היא באי־הבנת הבעייה", אמרה הצעירה אתמול. „כל המסוגל לומר שעקרות היא פגם אסתטי, לא יבין לעולם לנפשה של אישה שאינה יכולה ללדת".

איום בהפגנה החזיר את התאורה לשכונת שבזי

שכונת שבזי התל־אביבית שבה והוארה אתמול לאחר מיספר ימי־אפלה, שבוצעה במיסגרת תוכנית הקימוצים של העיריה. וזאת, לאחר איום המפגינים בעריכת הפגנה של תושבי השכונה.

עם הפסקת התאורה העירונית בשכונה נגרמו נזקים לאזרחים רבים שמעדו ונפצעו, או הותקפו על־ידי חבורות בריונים. נציג המפגינים בשכונה, מר דניאל סבח, שהוצף בתלונות, מיהר אל לישכת ראש העיר, שלמה להט. מר להט לא קיבל אותו לשיחה — ואילו המזכירה הבהירה לו בפשטות, כי החושך שירד על השכונה משותף לה ולאיזורים אחרים בעיר.

סבח לא קיבל את הדין ואיים בהפגנות.

מיד הוחש למקום הממונה על יפו והשכונות, מר חיים ליפקין, ובעיקבות סיורו בשכונה הוחזר האור אל רחובותיה.

ימאי נקנס על גניבת פרי־הדר

הימאי סייר קנוטסן, המשרת באוניה „וידלנד" העוגנת בנמל חיפה ביקש שלשום לעסוק בייצוא פרטי של תפוזים. הוא נטל תיבת פרי־הדר שהייתה מוטלת על הרציף, והחל נושא אותה לעבר אונייתו.

לרוע מזלו הבחינו בכך שומרי הנמל ועצרוהו.

אתמול הובא קנוטסן לבית־משפט השלום בחיפה, הודה באשמה — ונקנס ב־250 ל״י. (ע.)

הוצא צו־הבאה נגד סוכן הביטוח החיפני סנדו

הכלגת הנושים של סוכן הביטוח החיפני דוד סנדו, אשר נמלט לרומניה ועבר משם, לאחרונה, לגרמניה, מקצה אתמול. הנושים — שנקטו עד כה בהליכים אזרחיים בלבד, החלו לפנות למשטרה בתלונות על מעשים פליליים של הסוכן הנעדר.

אתמול הוציא בית־משפט השלום בחיפה צו־הבאה נגד סנדו. וזאת לפי בקשת המשטרה, המייחסת לו הפצתם של שני שיקים ללא כיסוי בסכום כולל של 10,000 ל״י.

שלשום הוגשה למשטרת חיפה תלונה על־ידי חברת „משא־קורי". לטענת מנהלי החברה הוצגו להם לפרעון שטרות התשלום מזויפים, שהוסבו לפקודת סנדו. (ע.)

המאהב מיקנעם שנורה ע״י הבעל תובע 1,5 מיליון ל״י

רחמים שיטרית, מיקנעם, תובע מאסיר־עולם סמי מור־יוסף, מצה״ל וממשטרת ישראל, פיצויי נזיקין בסך מיליון וחצי ל״י. האסיר, שבשעתו חשד בתובע, כי הוא מאהבה של אשתו, ירה בו ופצעו קשה.

תביעת הנזיקין הוגשה אתמול לבית־המישפט המחוזי בנצרת. שיטרית, שהוא נכה במאה אחוזים, תובע סכום זה מאחר שלדבריו נפצע קשה ב־27 ביולי 1973 מצרור יריות שירה בו סמי מור־יוסף, אשר רצח באותו יום את אישתו, אחות אישתו ואימה.

עוד נטען בכתב התביעה, כי סמי מור־יוסף, המרצה עתה מאסר עולם בגין רצח משולש זה פגע בתובע במזיד וגרם לו נזקים חמורים. כתוצאה מהיריות איבד שיטרית אחת מעיניו; רסיסים חדרו לגולגלתו והוא שותק בשתי ידיו וברגלו השמאלית.

תביעתו נגד צה״ל מנומקת בכך, שהצבא מסר לרוצח נשק שלא לצורך, הירשה לו להחזיקו מחוץ למחנה צבאי, ואיפשר לו להביאו לביתו, למרות שהיה עליו לדעת על אופיו המסוכן של הנתבע.

אשר למשטרה, תביעת הנזיקין נגדה מנומקת בכך, שזו לא מנעה ממור־יוסף לפעול, אף כי היתה מודעת לכוונותיו הרצחניות.

התובע מציין עוד בכתב התביעה, כי בשנים 1972—1973 איים עליו הנתבע פעמים מספר; ובעקבות איומיו אלה פנה למשטרה בתלונות, אך זו תמיד הרגיעה אותו ודחתה אותו, לדבריו, בלך ושוב. עדיין לא הוגש כתב הגנה. (ע.)

היורה מאשדוד יועמד לדין תוך כדי תקופת מעצרו

יואל דניאלי, שהתמקם בסוף השבוע שעבר על גג בית באשדוד, ואילץ את המשטרה, באיומי נשק, לפעול לפי הוראותיו, הועבר אתמול ממשטרת רמלה לחקירה בתחנת המשטרה באשדוד.

הצעיר, בן ה־25, מסרב לשתף פעולה עם המשטרה ולשוחח עם חוקריו. הוא חוזר וטוען, מדי פעם, כי הוא חושש לחייו ותובע לעצור את בני משפחת חברתו לשעבר, שלדבריו מתנכלת לו ומאיימת לרצחו.

אחדים מבני משפחה זו הוזמנו למשטרה ונחקרו.

נמסר, כי המשטרה מכינה את החומר הדרוש כדי להעמיד את דניאלי לדין תוך תקופת מעצרו.

יוקמו מסגרות חדשות לאמנים שעלו מבריה״מ

— מאת מנחם ברש —

תיאטרון חדש באידיש, להקת־מחול גרוזינית, הוצאת ספרים ברוסית ובאידיש ואקדמיה חדשה למוסיקה, אלה הם הפרוייקטים לקליטת אמנים־עולים, שהוכנו על־ידי מחלקת העלייה של הסוכנות, משרד הקליטה בשיתוף עם משרד החינוך והתרבות.

הלהקה הגרוזינית תקבל תמיכה של 100 אלף ל״י לשנה. חברי הלהקה כבר התארגנו והם מקיימים חזרות אחרונות לקראת הופעתם הראשונה.

התיאטרון בשפה האידית נמצא בשלבי־התארגנות. לרשותו יועמד בית שלום עליכם בתל־אביב. השחקן יוסף בולוף יבוא לישראל, וישמש במאי ושחקן ראשי בתיאטרון החדש.

הוצאת הספרים ברוסית תנוהל ע״י „עם עובד", ותעסוק בעיקר בתירגום ספרות עברית לרוסית. הוצאת הספרים באידיש תיפעל למען הוצאת כתבי־יד באידיש של סופרים עולים. ההוצאה כבר קיבלה הקצבה ראשונה בסך 50 אלף ל״י.

האקדמיה למוסיקה תוקם במסגרת אוניברסיטת חיפה, לפי התוכנית יאורגן רביעיה מוסיקלית, שבגניה יהיו עולים חדשים. 38 מוסיקאים־עולים כבר ביקשו לפעול באקדמיה למוסיקה.

נציג הפנתרים יופיע ב„בר־אילן"

נציג הפנתרים השחורים, יגאל בן נון, יופיע מחר בפני אנשי הסגל האקדמאי וסטודנטים של אוניברסיטת בר־אילן, במסגרת סימפוזיון בנושא „נוער בשכבות המצוקה".

הסימפוזיון יתקיים באודיטוריום על שם ארגנטינה בקמפוס האוניברסיטאי. ישתתפו בו גם המנכ״ל לשעבר של המוסד לביטוח לאומי, ד״ר ישראל כץ, ושלושה חברי כנסת, משה קצב (המערך) ויצחק פרץ (ליכוד) ואהרון אבו חצירא (מפד״ל).

מנות האופיום נשקלו בעזרת פקקי בקבוקים

— מאת דוד אפל, כתבנו באשקלון —

ערפה חסן אבו־רג׳י, בן ה־74, תושב אל־עריש, הוא עדות חיה לכך שעבירה גוררת עבירה. לא די שסחר באופיום, אלא אף שקל את מנות האופיום ללקוחות בפקקים של בקבוקי משקאות מאולתרים ובלתי־מאושרים, שהותקנו משני ... החזקת 300 גרם אופיום.

בנוסף לסוחר האופיום עצרה מישטרת הרצועה אתמול שלושה מתושבי רפיח ושיש מחאן־יונס. הארבעה חשודים בהחזקת חשיש.

יתכן שאבו־רג׳י, אשר נלכד אתמול „על חם" על־ידי המשטרה, יואשם בהחזקת מאזניים בלתי חוקיים. אבל, ודאי הוא שבשיש יובא לדין על ...

מייק ג׳אגר — „האבנים המתגלגלות"

המיקרופונים הם לב המערכת

מעולם לא אמרו מלים כה מעטות, כל־כך הרבה אודות מערכות הגברת־הקול:

האמת היא, שבחירה זהירה של מיקרופון באיכות גבוהה ביותר, גורמת לשינוי בולט במערכת הגברת הקול שלך, יותר מכל יתר הפריטים שבמערכת.

חסכנות מוטעית היא לקמץ בתקציב הרכישה של המיקרופונים — התקן מיקרופונים SHURE UNIDYNE, או SHURE UNISPHERE, ותיהנה מצליל נקי וברור; וגם תחסוך הוצאות מיותרות, כי המיקרופונים SHURE שלך יזדקקו פחות לתיקונים ושירות.

באיכות הקול — המיקרופונים הם הכל!

הספקה מיידית גם למפעלים מאושרים ולעולים חדשים

פנה אלינו או למפיצים לקבלת פרטים נוספים.

SHURE

גבעון אלקטרוניקה בע״מ

רכיבים · מערכות · ציוד מדידה

רחוב החשמונאים 105, ת־א טל: 266122

הסוד שלי מתחת לסדין...

מחמם מיטה חשמלי של זק״ש!

הפתרון הנפלא לחמום המיטה בחורף. הסדין המחמם של זק״ש נפרש מתחת לסדין המיטה ושם אפשר להשאירו כל החורף. הסדין מעניק חמימות נעימה, בריאות והנאה. צריכת החשמל של המחמם היא:

10 אגורות ללילה בלבד באחריות החברה!

במקום לחמם את כל החדר והדירה בלילה חסכו מאות לירות השתמשו במחמם מיטה חשמלי. אחריות ושרות ל־10 שנים.

להשיג בחנויות החשמל בשלל צבעים למיטה יחידה או כפולה.

משרד: בן־יהודה 72 • תל־אביב • טלפון 281063

SACHS זק״ש

מוצר נוסף של זק״ש!

כרית חמום חשמלית בגודל 30X40 ס״מ. מומלצת לסובלים ממחלות גב ולהקלת כאבים, תחליף מצוין לבקבוק המים החמים.

פרסום יצחק־סבין

160 קילומטר - על גלון בנזין

שני אחים בארה"ב המציאו שיפור מהפכני במנוע המכונית, שיאפשר חיסכון רב

שני אחים ממדינת ורמונט שבארה"ב, אדוארד ורוברט לאפורס, המציאו שיפור מהפכני במנועי מכוניות, העשוי לחולל תמורה מרחיקת לכת במשק העולמי ובמשבר האנרגיה.

המנוע המשופר של האחים מנצל ביותר יעילות את הדלק, ומביא בממוצע, לחסכון של יותר מ־66 אחוזים. בניסויים שנערכו על־ידי האחים נתברר כי מכונית "הרנט" בעלת שי־שת צילינדרים, שהמנוע שלה שופר בשיטה שפיתחו האחים, מצליחה לעשות כ־55 קילומטר לגלון, לעומת כ־25 קי"מ לגלון במנוע הרגיל.

הואיל והעקרון של המצאת האחים הוא ניצול יתר של ה־דלק המשמש להפעלת המנוע, הרי כתוצאה מהגברת הניצול שלו קטן גם, באורח ניכר, זי־הום האוויר הנגרם על ידו. לדעת האחים הממציאים, ה־זיהום הנגרם על־ידי המנוע שלהם קטן כל כך, שלא יהיה צורך במסננים לטיהור הגאזים הנפלטים מן המנוע.

מיניסטריון האנרגיה הפד־ראלי בארה"ב שבדק את המ־צאת האחים, קבע כי "ההמצ־אה מעוררת תקוות שאכן נעשי־תה כאן פריצת־דרך רבת־חשיבות בכיוון לפתרון בעיות האנרגיה וזיהום האוויר".

שני האחים, שפיתחו את המצאתם משך 28 שנים, טוע־נים כי ההמצאה כה פשוטה עד ש"אנחנו מתביישים לספר את פרטיה".

העקרון של המצאת האחים הוא, שהגאזים הנפלטים ממנוע המכונית וגורמים לזיהום ה־אוויר מנוצלים שוב לצורך תוספת אנרגיה.

המעניין הוא, שלצורך הנה־גת השיפור אין צורך בהשק־עות גדולות. לדעת הממציאים, ניתן להתקין את המצאתם ב־רוב המכוניות הנעות היום על הכבישים. בפרק זמן של חוד־שים, ייצור המנועים של ה־מכוניות החדשות בשיטתם של האחים, יהיה פשוט יותר, ול־דבריהם הוצאות הייצור של מנוע בשיטתם תהיינה נמוכות מייצורו של מנוע רגיל. אורך החיים של המנוע המשופר יהיה לדעתם גדול יותר, ואחזקתו פשוטה וזולה יותר.

אחד האחים, אדוארד לאפו־רס, בן 59, אמר השבוע: "נוכל בנקל לפתח את המצאתנו, כך שניתן יהיה להסיע מכונית ל־מרחק 160 קילומטר בגלון בנ־זין".

נציג מיניסטריון האנרגיה הפדראלי, שנכח בניסוי שער־כו האחים, אמר כי ההמצאה יכולה לחולל מהפכה בתקופה בה זקוק העולם ביותר למהפ־כה. הוא הגדיל את ההמצאה כ"התפתחות המבטיחה ביותר בתחום הרכב שראיתי עד כה".

בכל תל-אביב
יש רק בנק אחד
שיכול
לשרת אותך
בין 1-3 בצהרים

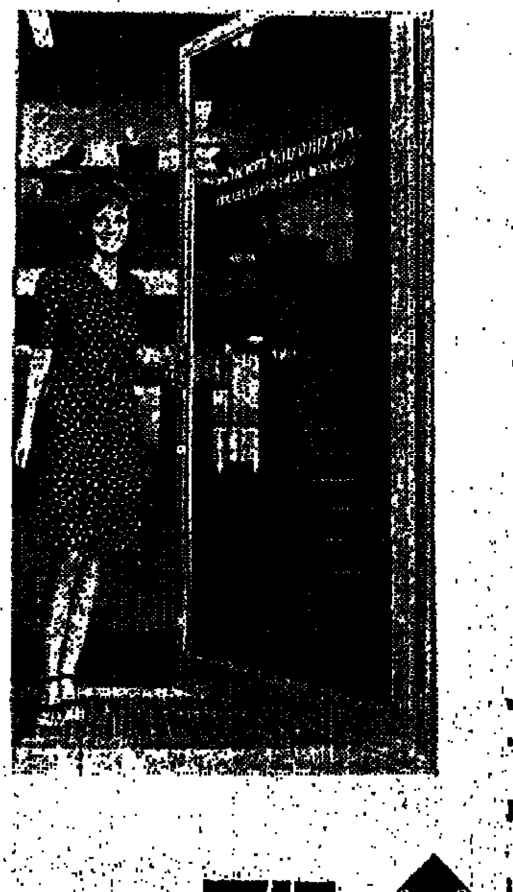

יתכן כי בשעות אלה, כאשר יש לך הפסקה בעבודתך, נוח לך יותר לבקר בבנק.
וכרגיל בבנק קונטיננטל, נוחיותך היא הקובעת. ולפיכך זה הבנק היחידי בתל-אביב הפתוח בסניף בין 3 - 1 בצהרים.
לכן גם הוכשרו אנשיו במיוחד כדי לשרת אותך, ביעילות, בסבלנות, בנימוס ובאדיבות.
ובנוסף לשרות האישי מעניק לך ה-TELLER - פקיד הבנק האישי שלך בקונטיננטל - גם מגוון שירותים יעילים של מטבע חוץ ומימון פעולות יבוא ויצוא.
כל זאת בנוסף לשירותי הבנק הרגילים.
בבנק קונטיננטל נוחיותך היא הקובעת.
זאת גם הסיבה שבקונטיננטל - שבנק ישראלי גדול ובנק אירופאי מפורסם חברו יחד כדי להקימו - נבלעים צעדיך בשטיחים רכים, ומוסיקת-רקע עריבה מנעימה את שהייתך בו.
כי בנק קונטיננטל הוא יחיד במינו: אתה נהנה בו מכל היתרונות והנסיון של בנק גדול באווירה אינטימית ויעילה של בנק אירופאי בישראל, בלב תל-אביב.
רח' אבן גבירול 70,
ליד בנין העיריה.

בנק קונטיננטל לישראל בע"מ

אירופה מאחורי הדלת.

פרסום א. אריאלי

מלכת ירדן — כפי שצולמה בעת הראיון, ב"פוזה" שובבנית.

המלכה מעדיפה מכנסי ג'ינס וחולצות־טריקו

עליה, אשתו של חוסיין, מספרת על חייה בארמון המלוכה הירדני □ "כך אימצתי תינוקת שנתייתמה"

היא לובשת את הבגדים היקרים ביותר בעולם — המוטסים, במיוחד עבורה, מ"סאן־לורן" בפאריז; והיא נועלת את הנעליים היקרות ביותר, המוטסות עבורה במיוחד מרומא. "אך האמת היא", אומרת עליה, מל־כת ירדן, "שאני מעדיפה בגדים מסוג שונה לחלוטין. בערבים, כאשר אני נמצאת בביתי או בבתי ידידים, אני לובשת מכנסי ג'ינס וחולצות־טריקו. במכנסי ג'ינס נוח יותר לשבת על הריצפה".

מלכת ירדן רואיינה על־ידי כתבת העתון הגרמני "בילד".

לפני 23 חודש נישאה עליה לחוסיין. מאז נישואיהם, היא עונדת על צווארה את מתנת־הנישואים שנתן לה: עלה־תילתן עשוי זהב משובץ ביהלומים — אות למזל. "עד ניי־שואי", אמרה המלכה, "תמיד הייתי עליזה. הרגשתי עצמי חופשיה. מאז הפכתי למלכה אני מרגישה עצמי בודדה, לכודה בענייני פרוטוקול ועסקי־מדינה. מלווה על־ידי שומ־רי־ראש המרחיקים ממני אנשים. אך אני מאושרת בנישואי: היו אלה נישואים מתוך אהבה".

מקצוע קשה

המראיינת הגרמניה התרשמה, בעיקר, מ־פשטותה של עליה ומחוסר כל גינונים מנויים בהתנהגותה. "להיות מלכה", אמרה עליה, "זהו מקצוע קשה, כולם חושבים שזהו תפקיד נוצץ ומלא־זוהר; שאני יכולה להשיג כל מה שברצוני להשיג. אך, אין זה כך. אני מרגישה עצמי נשואה לא רק לבעלי, אלא גם לעמו. דלתי פתוחה תמיד. כל אזרח יכול להיפגש עימי". עליה נוהגת לבקר בבתי־ספר, מוסדות־סעד, בתי־יתומים. את תפקידה העיקרי היא רואה במתן סיוע לילדים, זקנים ועניים.

מלכת־ירדן מדברת בהתרגשות על השעות המועטות בכל יום שהיא מבלה בחברת בע־לה. "אנו משוחחים על כל נושא — בולל עניינים־מדיניים. אך, לעולם אינני מנסה לכפות עליו את דעתי". על חוסיין היא אומ־רת: "הוא גבר אמיתי; בן־זוג אידיאלי, אב מעולה ובעל לב גדיב. הוא נותן הרבה — מבלי לשאול שאלות. 15 פעם ניסו להתנקש בחייו — אך הוא לא ציווה, אף פעם אחת, להוציא להורג את אלה שניסו להרגו. להי־פך: הוא נוהג, תמיד, להזמין אליו את המתנקשים בו, לאחר מעצרם, ולשוחח עמם בחופשיות. מספר פעמים התרשם עד כדי כך מן המתנקשים בו, שציווה לשחררם ולהושיבם אחדים לאחר מעצרם".

רוצה ללדת בן

יש לה, לעליה, תינוקת בת שישה חוד־שים. נוסף לכך אימצה יתומה בת שנתיים, וזהו סיפור בפני עצמו: בחודש יולי אשתקד התרסק מטוס־נוסעים סובייטי של חברת "אירופלוט", נפל על שני בתים ברבת־עמון והרס אותם לחלוטין. כל דיירי הבתים הללו נהרגו — פרט לתינוקת בת שנתיים, שחול־צה פצועה קשה מבין ההריסות. הרופאים חששו לחייה — ואז נטלה עליה את הפעו־טה תחת חסותה. היא ביקרה אותה מדי יום בבית־החולים; הזעיקה, במיוחד עבורה, רופ־אים־מומחים מארצות־הברית — והיא אומ־רת: "הרגע בו התעוררה הילדה, מן המצב של חוסר־הכרה ופקחה את עיניה — היה אחד הרגעים המאושרים ביותר בחיי. אותו רגע הסתכלתי בה — וידעתי כי היא תהיה הילדה שלי. כיום, היא ילדה מבריקה; נבונה בהרבה מילדים אחרים בני־גילה". עליה אימצה את הילדה; והיא מתגוררת בארמון המלוכה ברבת־עמון.

"עכשיו אני רוצה בן", אומרת עליה. "זוהי המנטאליות המזרחית. אני רוצה ללדת בן לבעלי, כדי שישא את שמו. אך, מה ש־אלוהים יתן לי — אקח".

עליה היא בתו של דיפלומט ירדני. היא היתה נוצריה, אך התאסלמה לפני נישואיה לחוסיין. היא עבדה כדיילת־קרקע בחברת התעופה הירדנית — וההיכרות בינה לבין המלך נערכה במסיבה חגיגית שערכה החב־רה. "אומרים עליו שהיה "צייד־נשים", אומ־רת עליה בחיוך, "אך את התכונה הזאת הוצאתי ממנו, בשלב זה".

הידידים מתרחקים

היא מעשנת סיגריות־פילטר אמריקניות, נוהגת לקרוא הרבה, ומעדיפה ספרי־היסטו־ריה. פעמיים בשבוע מוקרנים, בפניה ובפני חוסיין, סרטים בארמון המלוכה ברבת־עמון. "אני מעריצה את אנטוני קווין", היא אומרת, "ואוהבת סרטים נוסח "סיפור אהבה". לעומת זאת, אני מתעבת מן המספר הרב של סרטי־אלימות המוסרטים כיום בעולם". מהו המאכל האהוב עליה? "שניצל וינאי, דווקא". האם היא כועסת לעיתים על בע־לה? "כן, בעיקר כאשר הוא טס במטוס כמטורף, או מטיס במראות את המסוק שלו".

לבסוף נשאלה המלכה: "האם את מאוש־רת?"

"כן", השיבה, "אך הייתי מאושרת עוד יותר אילו הייתי פחות בודדה. הידידים וה־ידידות הותיקים שלי מתרחקים ממני. הם אינם יודעים אם לפנות אלי בלשון "עליה", או "הוד מלכותך". הוד מלכותך הוא רק תואר רשמי עבור העם הירדני — אני, פשוט, עליה — אשה הרוצה לעזור לכל אדם במדינה".

שר ההגנה הסורי, גנרל מוסטפה טלאס (משמאל), משוחח עם האדמירל הסובייטי יאסאקוב (מימין), מפקד צי הים השחור, העורך בימים אלה ביקור בסוריה. (תצלום־רדיו "אי.פי.")

חוטפי בתו של מנהל חברת ביטוח באיטליה דורשים 600 אלף ד'

המשטרה נתבקשה ע"י ההורים להפסיק החקירה, ומכאן מניחים שהכופר ישולם

בתו של מנהל חברת ביטוח איטלקית נחטפה, והחוט־פים דורשים כופר נפש השווה ל־600,000 דולר.

החטופה היא אילאריה מלו־ני, בת 20. היא נחטפה ביום ב', כאשר נסעה לוורונה.

מקורות משטרתיים אמרו, כי החקירה בפרשה הופסקה לפי בקשת המשפחה. מכך מסיקים שקרוביה ישלמו את הכופר. הוריה של העלמה מלוני, ש־נתבקשו ע"י עתונאים להגיב, הכחישו תחילה את העובדה שהיתה חטיפה ולאחר מכן הכ־חישו שיש להם בת.

העלמה מלוני היא האדם ה־39 שנחטף באיטליה במשך שנה זו. כופר הנפש הגבוה ביותר — למעלה מ־10 מיליון דולר — שולם תמורת שחרור בנו של איל הפלדה ג'ופה לוקי־ני. (יופ"י, ע"צ)

אמצעי בטחון נוספים במטוסי "לופטהנזה"

חברת התעופה המערב גרמ־נית "לופטהאנזה" הודיעה, כי היא מנהיגה אמצעי בטחון נו־ספים במטוסי "בואינג" 747 שלה, כדי למנוע הישנות של ההתרסקות בניירובי, בה ניס־פו ביום ד' שעבר 59 איש.

670 מיליון דולר תובעת אם שבתה נספתה בתאונה

התביעה הוגשה בשם המשפחות של 335 נוסעים שנהרגו בתאונת מטוס "די.סי. 10" טורקי בצרפת

— מאת כתב יו.פי. בלוס אנג'לס —

אשה ניו־יורקית הגישה תביעת פיצויים בסך 670 מיל־יון דולר — הנחשבת כאחת הגדולות שהוגשה אי פעם — בשם המשפחות של 335 נוסעים שנהרגו בתאונת המטוס החמורה שבהיסטוריה.

התביעה הוגשה בבית־המש־פט המחוזי של לוס אנג'לס, ע"י דוריס לאה קאלינסקי, ש־בתה נגסי, 20, ניספתה בתאונה ליד פריז ב־3 במארס.

הנתבעים הם יצרני המטוס — חברת "מקדונאל דאגלס", ממ־שלת ארה"ב, על שהעניקה רי־שיון־טיסה למטוס באמצעות מינהל התעופה הפדראלי, וחב־רת התעופה הטורקית אשר הפ־עילה את המטוס.

המטוס התרסק באיזור מיוער ליד פריז, זמן קצר לאחר המ־ראתו, ובאסון נהרגו 346 אנ־שים.

בתביעה נטען, כי המטוס שהיה מדגם "די.סי. 10", היה לקוי בבטיחותו. בשל תקלה בפתח תא המטען, אשר גרמה לכך שהדלת נותקה מציריה תוך כדי טיסה. תקרית זו גר־מה בעקיפין לפגיעה בכבלים של מנגנון ההיגוי של המטוס ובעקבות כך התרסק המטוס.

חוקרים צרפתיים אמרו, כי פתח תא המטען נמצא במרחק 11 ק"מ ממקום ההתרסקות. מינהל התעופה האמריקני ו־היצרנים פירסמו לאחר מכן הוד־עות בדבר פתח תא המטען, לידיעת חברות התעופה המפ־עילות מטוסי "די.סי. 10", ו־הורו להכניס שינויים במנגנון הנעילה של הפתח.

"פיוניר 11" קרובה לסיום מסעה

החללית "פיוניר 11" עברה אתמול דרך איזור של "רוח שמש", הנעה במהירות של מליון מילין לשעה. החללית התקדמה לעבר השדה המגנטי הנרחב של כוכב הלכת צדק. "פיוניר 11", שמשקלה כ־260 ק"ג תסיים את מסעה אל כוכב הלכת הגדול ביותר של מערכת השמש, תוך שישה ימים. במשך המסע, שנמשך שנתיים, עברה החללית מרחק של כמיליארד ק"מ והגיעה למהירות של עד 160 אלף ק"מ לשעה.

נתגלה נפט בבראזיל

חברת הנפט הממשלתית ה־בראזילאית "פטרובראס" מס־רה היום כי צוותי קידוח גילו נפט מתחת לפני המים, ליד החוף של ריו דה ז'נרו.

סטודנט מצרי - למאסר על מגע עם ישראלים

סטודנט מצרי נידון על־ידי בית־המשפט הצבאי העלי־ון בקהיר ל־10 שנות מאסר עם עבודת פרך, על אשר קיים מגע עם שגרירות ישראל בקופנהאגן, בעת שהותו בדנמרק.

העיתונות המצרית מוסרת, כי הסטודנט חסן אל־טוני שהיה מצויד בדרכון מזויף, ביקר בשגרירות ישראל בכוונה להשיג שם עבודה. העיתונות המצרית לא מסרה באילו נסיבות נעצר הסטודנט ואיך הוחזר למצריים. (סי"צ)

בנק דיסקונט לישראל בע"מ

הודעה על דיבידנד לשנת 1974

ניתנת בזה הודעה, כי הדירקטוריון של הבנק החליט על הכרזת דיבידנדים לשנת 1974 בשיעור של 2.40 ל"י למניה על המניות הרגילות והרגילות "א" של הבנק.

הדיבידנדים הנ"ל, בניכוי מס הכנסה, ישולמו ביום 30 בדצמבר 1974, לבעלי המניות שיהיו רשומים בספרי בעלי המניות של הבנק ביום 6 בדצמבר 1974.

הדירקטוריון של הבנק החליט להמליץ בפני האסיפה הכללית השנתית של הבנק, שתתקיים בשנת 1975, להכריז על הדיבידנדים הנ"ל כדיבידנדים סופיים לשנת 1974.

בפקודת הדירקטוריון

27 בנובמבר 1974.

שנתון התעופה הבריטי "ג'יינס":

"טילי "סאם" יצרו במלחמה רושם מוטעה של יעילות"

מלחמת יום הכיפורים יצרה רושם מוטעה באשר ל־יעילותם של הטילים הסובייטיים מדגם "סם" — נאמר בספר השנה של "ג'יינס" על כל מטוסי העולם ל־1974/5.

"באיזור תעלת סואץ וכן מ־סביב להאנוי במלחמת וייטנאם ריכזו מערכות ההגנה המצויי־דות בטילים בכמויות כאלה, ש־כדוגמתן אי אפשר לרכז במדי־נות כה גדולות כמו בריה"מ ו־ארה"ב, שבהן מטרות רבות ומ־פוזרות על שטח נרחב" מציין הספר.

עוד נאמר בספר השנה, כי טילי אויר־אויר של בריה"מ לא עשו רושם על הישראלים, ש־דיווחו רק על אובדן 6 מטוסים בקרבות אוויריים במלחמת יום הכפורים, לעומת כ־335 מטוסים ערביים שהופלו. מהם למעלה ממחצית ע"י טילי אויר־אויר "שפריר", מתוצרת ישראל.

ספר השנה מזהיר כי אם תצומצם העוצמה האווירית של ארה"ב, עלולה בריה"מ לזכות לעליונות צבאית בשנות ה־70 המאוחרות.

עורך השנתון, ג'ון טיילור, מצביע על העובדה שארה"ב מתכוננת להפסיק את פעולתם של אחרי הטילים נגד מטוסים בתוך המדינה עד סוף שנה זו. נוסף על כך יוקטן מספר מטו־סי הקרב להגנת המרחב האווי־רי לכ־500 מטוסים, שהטובים ביניהם נוצרו לפני קרוב ל־15 שנה.

לעומת זאת מקיים חיל האו־ויר הסובייטי כוח של למעלה מ־2,500 מטוסי יירוט ו־9,800 משגרי טילים קרקע־אוויר. חיל האוויר הסובייטי ממשיך גם בפיתוח סוגי נשק חדשים ויעילים יותר.

ג'ון טיילור, עורך השנתון, אמר אתמול בניו־יורק, כי תהיה זו טעות חמורה אם ה־אמריקנים יוותרו על אחד מ־המטוסים החדישים פ־16 ו־פ־17, שכן "שניהם מטוסים נפ־לאים".

במסיבת עיתונאים שנערכה בניו־יורק לרגל צאת השנתון בן 830 העמודים, הוסיף טיי־לור, כי "אלה הם שניים ממטו־סי הקרב המרגשים ביותר ש־ראיתי אי פעם, ומאוד לא היי־תי רוצה כי יכריעו לטובת אחד מהם ולרעת האחר".

מר טיילור, שסיים זה עתה סיור של ארבעה שבועות ב־תעשיית המטוסים האמריקנית, שבמהלכו בדק את שני המטו־סים, אמר, כי מן הראוי ש־תימצא דרך לנצל את שניהם.

הוא העלה רעיון, כי אר־צות נאט"ו ישתמשו במטוס פ־17 של מפעלי נורתורפ, מ־שום שהן בדרך כלל מעדיפות מטוסי קרב דו־מנועיים ומשום שנורתורפ ידוע היטב באירו־פה וזוכה שם להוקרה. הוא גם אמר, כי חיל הים האמריקני יוכל להשתמש במטוס זה, מ־שום שגם הוא מחבב מטוסים דו־מנועיים.

אולם, הוא הוסיף, שאפשר גם לנצל את הפ־16, ביחוד כי חיל האויר האמריקני ובכך ינוצלו שני מטוסים ראשונים במעלה "בלי לזרוק אחד מהם".

2 איים במפרץ גיניאה זכו לעצמאות

הוסכם על מתן עצמאות לסאו תומה ופרינציפה, שני איים קט־נים במפרץ גיניאה, נחתם אתמ־מול ע"י נציגי פורטוגל ונציגי תנועת השחרור המקומית.

שני האיים נמצאים תחת שלטון פורטוגזי מאז שנת 1471.

האיים יזכו לעצמאות ב־12 ביולי 1975. ממשלת מעבר תנ־הל את המדינה עד למתן העצ־מאות המלאה וייערכו בחירות לאסיפה המכוננת.

באיים וולקניים אלה למעלה מ־76,000 תושבים, ביניהם 3,000 אירופים. הבירה היא ה־עיר סאו תומה, שבה 7,000 תו־שבים. (סי"צ ורויטר)

תעודת בריאות

לחברי קופת חולים מכבי

אנו שמחים להודיע על שרות נוסף שהחליטה הנהלת קופת חולים מכבי לתת לחבריה, בצורה של תעודת בריאות למקרה חרום.

מטרתה של תעודה זו, המונהגת לראשונה בישראל, להקנות אינפורמציה מפורטת על סוג הדם, רגישויות לתרופות, חיסונים, טיפולים שניתנו בקשר למחלות מסויימות ועוד, במקרה חרום.

התעודה מודפסת בעברית ואנגלית ויכולה לשמש את בעליה גם בשעת נסיעה לחו"ל.

מאחר והוצאת התעודה יכולה להעשות רק בשלבים, מתבקשים בתחילה לפנות חברים קשישים או חולים, עבורם המידע המופיע בתעודה הוא חיוני ביותר.

תעודת הבריאות מותאמת, בגודלה ובצורתה, לתעודת הזהות, והכוונה שהחבר ישא תעודה זו יחד עם תעודת הזהות שלו.

חברים המעוניינים בקבלת תעודה רפואית, תמורת תשלום המיועד לכסוי ההוצאות, יוכלו לפנות, בשלב זה, למשרדים הראשיים של הקופה:

תל־אביב, רחוב בלפור 10
ירושלים, רחוב המלך ג'ורג' 5
חיפה, רחוב חיים 6

הנהלת קופת חולים מכבי

אתמול בבורסה

מניות

מניה	השער אתמול	השינוי
בנקים מסחריים		
א"ה ח' מ	171	— 8.0
איי די .י. רג'	100	
איגוד ע"ש	[illegible]	— 1.0
ריסקונט ע"ש	[illegible]	
מזרחי מ'	150	
פ"עלים מ	[illegible]	— 1.0
לאומי ע"ש	212	— 1.5
בנקים למשכנתאות		
אפותקאי מ	[illegible]	
כרמל מ'	125	
משכנתאות יבנין	100	
ט תיח ומשכנתאות	152	
טיכון בכ'	148	1.0
טפחות	201	— 0.5
מוסדות מימון		
שלטון מקומי	58	+ 1.5
אוצר לתעשייה	171.5	— 7.5
הלוואות מב'	[illegible]	
פיתוח תעשיה מב'	61	— 0.5
ביטוח		
אריה	241.5	— 4.5
הסנה	206.5	
סהר	210.6	+ 2.0
צור	182	
מסחר ושרותים		
ביח הרכב	60	
דלק ע"ש	115	— 1.5
דלק מ'	122	+ 2.0
קירור 1	295	
קירור 10 מ'	127	
חשמל	38	— 2.0
ספנות ותספקה	125	— 3.0
מקרקעין ופיתוח		
אזורים	122	+ 1.5
אפריקה 1	274	
אפריקה 10	181	— 3.0
הכש' הישוב ע"ש	162.5	— 2.0
הכש' הישוב מ'	100	+ 1.0
מולל בינה מב'	85	
נכסים	168	+ 1.5
ישראז	112	— 1.0
ישרום	108.5	+ 0.5
סהרדין	155	— 1.0
מטעי הדר	88.5	
משקיעים	171.5	
נאות אביב	68	
פרי אור	144.5	
יסקו מפ'	60.5	— 0.5
יסקו רג'	61	— 2.0
תעשיה		
אליאנס	405	+ 5.0
אלקו 1	109	—
אלקו 2.5	98	—
אלקטרה 5	146	— 8.0
אלקטרה 1	140	— 8.0
ארגמן מב'	188	— 7.5
אתא ב'	81	—
אתא ג'	80	— 2.5
דובק מב'	310.5	— 0.5
כבלים	141	
מכש ע"ש	690	+ 15.0
כימיקלים	94.5	
לוין אפשטיין	84.5	
מולר טכסטיל	178	+ 4.0
מניציה מ' 1	70	— 1.0
מניציה 10	98	
מעלי נייר	214	7.0
עסיס	102	
נחושתן מב'	888	+ 13.0
עלית	180	— 3.0
פוליגון	151	— 4.0
עריד	98.5	+ 1.5
שמן מב'	105	
תעל	107.5	— 1.0
חברות להשקעות		
אלנר מ	71	+ 0.5
אלרן מ'	122	
חב' מרכזית	151	— 8.5
פיע.ים מ'	208	
"פז"	81	
וולפסון 1 ע"ש	60.5	
וולפסון 10 מ'	71.5	
ירדן	78	+ 8.5
אספא	100.5	
ריסקונט מ'	140.6	+ 1.0
המזרחי	112	
לאומי	155	
סהרון	75	— 8.0
תסותה	81.5	
יצוא	81.5	
כור מב'	108	+ 0.5
כלל השקעות	100	
כלי תעשיות	121	— 2.0
עוז	110	+ 4.0
אמה	80	
דלק ונפט		
נפטא	80	
לפידות ע"ש	100.5	+ 0.5
לפידות ס'	205	+ 8.0
איגרות חוב להמרה		
אי.די בי ש.	01	
אגור ש.ה.	88	— 0.5
המזרחי ש.ה	100.5	
פ"עלים ש ח	00	
בל"ל ש.ב	92.5	
אמיתיקאי	94.5	— 1.6
פת משכנתאות	105	
שכון	102	
טפחות	100.5	
רלס	71.5	+ 0.5
הכשרת הישוב	08.5	
ישפרו	100	
אתא	07.5	
עלית	00	+ 0.5
כלל תעשיות	100	
עוז	70.5	

אגרות-חוב

סדרה	השער אתמול	השינוי היומי
אג"ח צמודות למדד		
מילווה קליטה 61		
סדר 85.12	[illegible]	—
סדר 90.00	[illegible]	—
מילווה קליטה 62		
סדר 80.00	207	+ 2.0
סדר 95.00	271	+ 1.5
מילווה קל מה 64		
סדר 85.12	411	— 1.0
סדר 90.00	400.5	— 7.0
מילווה קליטה 65		
סדר 80.00	414.5	
סדר 05.00	[illegible]	— 3.0
מילווה קליטה 66		
סדר 05.00	346.5	— 3.0
סדר 04.34	347	
מילווה קליטה 67		
סדר 99.12	[illegible]	— 1.0
סדר 07.17	327	— 2.0
מילווה בטחון 58		
א'	187	— 1.0
ח	150	
ט'	118.5	— 1.5
מ"א	160.1	+ 1.0
מ"ב	150.5	+ 2.0
מ"ג	115.5	+ 1.0
ס"ד	110	+ 1.5
מילווה בטחון בנקאי 68		
י"א	181.5	+ 1.5
י"ב	180	
י"ג	165.5	
י"ד	190.5	+ 0.5
מילווה בטחון 69		
א	141	— 1.5
ח'	122	
ט'	123	+ 0.5
כ"א	131.5	+ 2.0
ס"א	130	+ 2.0
ס"ב	128	+ 1.0
ס"ג	310.5	— 1.5
ס"ד	321.5	— 2.0
ס"ח	320.5	—
מילווה בטחון בנקאי 69		
י"א	188.6	—
י"ב	125	— 1.5
י"ג	120.5	— 1.0
י"ד	125.5	— 1.0
ט"ו	122	—
ט"ז	122	+ 1.5
י"ז	213	—
י"ח	120	—
י"ט	122	—
מילווה פיתוח (ברירה) — פדיון 1975		
סנ"א	117.5	+ 6.5
סנ"ד	227	+ 1.0
פדיון 1976		
מנ"ח	281	— 4.0
מס"ו	275.5	+ 1.0
מע"ד	272	+ 1.5
מ"פ	261.5	+ 1.5
מצ"ח	261.5	+ 1.0
מצ"ט	261.5	—
פדיון 1977		
ס"צ	256.5	+ 2.0
סע"ו	217	+ 4.0
ס"ט	243.5	
ס"ו	231.5	+ 2.5
רכ"ג	200	+ 3.0
רל"ד	237	+ 3.5
רמ"ח	237	+ 3.0
רנ"ח	217.1	+ 1.1
פדיון 1978		
ר"ס	218.6	+ 2.0
רס"ו	201.5	
רס"ט	201.1	— 0.1
רע"ג	180	
רצ"א	171.5	— 0.5
רצ"ח	174.5	— 0.5
ברירה פדיון 1979		
ש	170.6	— 1.4
ש"ו	108	+ 1.2
ש"ט	102.7	— 0.8
ש"א	102.7	— 0.8
אג"ח צמודות למטבע-חוץ		
חשמל סוס ב' ים המלח 5% מ'	170	— 0.5
אג"ח נסחרות במטבע-חוץ "הולליס"		
הוצ' 8	100	+ 0.2
הוצ' 9	94.2	+ 0.2
הוצ' 15	91.5	— 1.5
הוצ' 17	91.1	+ 0.1
הוצ' 20	90	— 1.5

מגמת הירידה באיגרות החוב נבלמה תוך כדי המסחר

ההיצע של איגרות-חוב צמודות ... שיבב הפתיחה של המסחר בבורסה התל-אביבית. כתוצאה מכך, נרשמו ירידות שערים במילוות הקליטה. לאחר מכן ... עקבות כך. נרשמו עליות ... דות. מחזור העיסקות ... ב-19 מיליון ל"י.

הביקוש המפתיע ... לאחר תחילת המסחר ... הצמודות, ... מתכוונת הממשלה ... הנפקת איגרות-החוב ... ישמועו.. אלה לא ... שור, אך כפי שמסתבר ... די בהן, כדי ליצור ביקוש ... איגרות אלה ולשנות את המגמה.

בשוק המניות נמשכה ... השערים. רוב תנודות השער היו מתונות בדרך כלל. ... מניות התעשיה. שם היו ... השערים תלולות יותר. ... העסקות בשוק המניות ... ב-1.43 מיליון ל"י, ... אלף ל"י בשלב השערים ... משתנים.

קונצרן בנק דיסקונט ... אתמול הודעות על תשלומי דיווידנדים ומניות-הטבה. ... מתברר, הגדיל הקונצרן ... חברות הבנות שלו את ... לומים האלה וזאת, כנראה, ... להתאים אותם למצב ... עקבות הפיחות.

חברת האם של קונצרן ... דיסקונט, אי.די.בי., תשלם ... המניות הרגילות דיווידנד ... 12 אחוז ועל המניות ... דיווידנד של 15 אחוז. ... ההשקעות של בנק דיסקונט ... שלם דיווידנד במזומן של ... אחוז ועוד 10 אחוז במניות ... טבה.

בנק דיסקונט ישלם דיווידנד של 24 אחוז ובנק לפיתוח ... משכנתאות ישלם דיווידנד ... שיעור של 18 אחוז ועוד ... אחוז במניות הטבה.

חברות מספרות

● בנק הפועלים פתח ... סניף חדש בניו-יורק. ... מוקם במקום "מרכזי" ... ("רוקפלר סנטר") בלבה של עיר ניו-יורק. יו"ר הנהלת בנק מר יעקב לוינסון ... ארה"ב הוספת ותמשיך ... גם בעתיד את המקום ... במערכת היחסים הכלכליים ... מדיניים של מדינת ישראל ... עובדה זו, חייבה ... לה של בנק בסדר גודל ... הפועלים בניו-יורק.

עד כה, פעל בנק הפועלים ... שטח זה באמצעות בנקים ... חים שלו בארה"ב. ... עות בדוברות-בנות ... כמו אמפל.

● בעקבות השתתפותה של ... רת "אלכס" לייצור סוגי ... לרכב בירידי פרנקפורט ... מכניקה, שנערך לא מכבר ... מניה, נתקבלה בימים אלה ... אוסטריה "הזמנת-יצוא ... מת בכמה אלפי דולרים. ... אלכסנדר הורוביץ, ... "אלכס" ..אר, כי גם ... גרמנית, הולנד ... במזגנים של החברה ... למרבית סוגי הרכב האירו...

● שלוש תוכניות ביטוח ... שות בתחומים שונים ... ימים אלה על-ידי ... און, המנהל הראשי של ... טס" (בטוח) בע"מ ... החברה.

□ "מירב 1" — עוסקת ... דירות ומתוארת כ... לה" חסכוניות. המכסה ... הסיכונים בבית. ... אפשרת הפוליסה, ... פת מיוחדת, ביטוח ... רת ישן", היינו ... פריטי רכוש ... נים שניזוקו ... מבוטח מפני ... נקבע בפוליסה ... של סכום הביטוח ... חדת בשעור ... לחודש.

□ "לכל המשפחה" — ... בטוח משותף ... עקרת-בית ... סות השלמה ... בדח. ובביטוח ... בעל.

□ "הכל לגמרי" ... מכסה תאונות ... ביטוח לרדיו ... ורשמי-קול ... בעי תאונות ...

לנוחיות הקוראים פותרי החידון

מצ"ב תלוש המתאים לחידון מס' 2, אשר פורסם ביום ו', 22.11.74.

וזאת על מנת לאפשר לפותרים להגדיל את סיכויי הזכייה, הן בהגרלת הביניים והן בהגרלה הסופית.

[illegible]:

המכונית עם כל היתרונות

SUPER SUBARU

הידור • עוצמה • חסכון • נוחות

4 דלתות • 80 כ"ס לבלימה • כ-9 ק"מ לליטר

פרסי ביניים שבועיים

2 פנקסי חסכון ע"ס

500 ל"י כ"א "צמד"

ש' בנק המזרחי המאוחד בע"מ

[illegible]

גזור טופס זה וציין את מספרי ההסברים המתאימים לפי ההוראות המופיעות בראש החידון.

לכבוד ת.ד. 9155, תל-אביב

עבור "חידון הסמלים מס' 2" 22.11.74

שם פרטי .... שם המשפחה ....

רחוב .... מספר ....

עיר .... טלפון ....

מספר	מתאים להגדרה	מספר	מתאים להגדרה	מספר	מתאים להגדרה
1	....	9	....	17	....
2	....	10	....	18	....
3	....	11	....	19	....
4	....	12	....	20	....
5	....	13	....	21	....
6	....	14	....	22	....
7	....	15	....	23	....
8	....	16	....	24	....

הטכניון מכון טכנולוגי לישראל

המדור ללמודי חוץ

מודיע על פתיחת

לימודי תעודה

אשר יתקיימו בשעות הערב

בשנת הלימודים תשל"ה 1974/75

בתל-אביב

- ניהול הייצור
- ניהול הנדסי
- ניהול כח-אדם
- ניהול שיווק
- ניהול אספקה
- ניהול סחר-חוץ
- ניהול החזוקה
- ניהול נכסי מקרקעין
- קורס מתקדם לניהול משרד
- מינהל בתי מלון
  א) מרוכז יום
  ב) ערב
- כלכלת מערכות
- אבטחת איכות ואמינות
- הפעלת מערכות מחשבים
- פיקוח על הביצוע בבניה
- קורס מתקדם לפרסומת
- השתלמות לרשיון הוראה למהנדסים
- קורס מתקדם בהנדסת דרכים ושדות תעופה

לידיעת החייל המשוחרר!

חייל משוחרר הזכאי למענק לימודים, מתבקש להביא עמו בעת ההרשמה תעודת אישור מתאימה.

קטלוג, פרטים והרשמה: הטכניון, רח' ליסין 14, תל-אביב, טלפונים 268126/7, 266992.

הופיע

קטלוג המדור לשנת הלימודים 1974/75

עיריית חיפה

מכרז מס' 95/74

1. עיריית חיפה מכריזה בזה על קבלת הצעות מקבלנים לבצוע התקנת רשת חשמל חדשה בהיכל העיריה, ברחוב חסן שוקרי.
2. במכרז זה רשאים להשתתף רק קבלנים רשומים כחוק לעבודת נשוא המכרז, (חוק רשום קבלנים לעבודות הנדסה בנאיות תשכ"ט 1969). ועל המציע לצרף להצעתו עותק תעודת רשום כחוק.
3. המציע ישליש בידי גזבר העיר בעת הגשת ההצעה ערבון, במזומנים או בערבות בנקאית מידי בנק מוכר בסכום של —.15.000 ל"י. לא יתקבלו כערבות שטרות או צ'קים מלבד צ'קים בנקאיים.
4. המסמכים להגשת הצעות אפשר לקבל בחדר מס' 105 בהיכל העיריה, בשעות העבודה הרגילות, תמורת סכום של —.150 ל"י אשר לא יוחזר.
5. פרטים והסברים ינתנו לכל הדורש בחדר מס' 501 באגף הבנייה.
6. מגישי הצעות יכניסו את הצעותיהם, שהוכנו על גבי הטפסים שהומצאו להם, לתיבת ההצעות שבחדר מס' 321 בהיכל העיריה, כשהן סגורות במעטפה הרשמית, עליה תרשם הכתובת התקנת רשת חשמל חדשה בהיכל העיריה, ברחוב חסן שוקרי, לא יאוחר משעה 12.00 ביום ה', 17.12.74.
   ההצעות יוגשו בהתאם לתנאי המכרז וכל שינוי עלול לפסול אותן לדיון.
7. העיריה שומרת לעצמה את הזכות לקבל את ההצעה כולה או חלק ממנה.
8. אין העיריה מתחייבת לקבל את ההצעה הזולה ביותר או הצעה כלשהי.

י. גייזל, סגן ראש העיריה

משרד המסחר והתעשיה | גלי צה"ל

קו פתוח

היום, יום רביעי, 27.11.74

בין השעות 16.30 — 17.45

ישיבו מר **אלכסנדר שומר**

היועץ המשפטי

של משרד המסחר והתעשיה

ומר **בועז אפלבאום**

יועץ שר המסחר והתעשיה

לשאלות המאזינים בנושאי:

חוקים, תקנות ופעולות

בתחום

המסחר והצרכנות

בקו פתוח בגלי-צה"ל.

המאזינים מתבקשים להפנות שאלות בנושא בטל. 259235

איזור חיוג תל-אביב,

בין השעות 17.30 — 18.00.

לשכת הפרסום הממשלתית

מגדל העיר-ירושלים

למכירה

חנות המתאימה

לכל מטרה!

משרד המכירות:

שותנע בע"מ

בית הכשרת הישוב

רחוב הלל 14, ירושלים

טלפון: 02-221341

	צמיד		גביש		בדולח		שמיר		פיא		יגדל	
	מחיר יחידה	מחיר פדיון	מחיר יחידה	מחיר פדיון	מחיר יחידה	מחיר פדיון	מחיר יחידה	מחיר פדיון	מחיר יחידה	מחיר פדיון	מחיר יחידה	מחיר פדיון
המנהל	196.76	191.94	174.13	169.86	173	168.6	134.42	131.25	224.4	218.6	102.1	99.5

למרות התוכניות להסבה מקצועית קובע שר העבודה:

בשנה הקרובה יגיע מספר המובטלים ל-15 אלף

— מאת גבי ברון —

ארבעה ענפי תעשייה עלולים לעמוד בעתיד הקרוב במצב של חוסר תעסוקה, משרד העבודה מנסה בימים אלה להקדים רפואה למכה, על-ידי הקמת מטה מבצעי למניעת אבטלה, בשיתוף עם משרדי הקליטה, האוצר, המסחר והתעשייה וכן ההסתדרות ונציגי המעסיקים. מטרת המטה היא לגבש תוכניות-הסבה מקצועית על חשבון משרד העבודה לאלפי הפועלים, אשר לפי התחזיות צפוי להם חוסר תעסוקה.

שר העבודה מר משה ברעם, מנה אתמול במסיבת עתונאים את פרטי תחזית התעסוקה לתקופה הקרובה. הקשיים העיקריים עלולים להתעורר בענף היהלומים, המעסיק קרוב ל-20 אלף עובדים, ואשר תוצרתו מכוונת כמעט כולה לייצוא. קשיים מעט פחות חמורים צפויים גם בענף הטכסטיל. בו מועסקים גם כ-60 אלף עובדים — כ-20 אחוז מכלל המועסקים בתעשייה בישראל. ענפים נוספים בהם צפויה החמרת המצב הם לבידים ושימורי-הדרים.

מחו"ל — לא

השר הטעים כי אם לא תהיה היענות של עובדים לעבור הסבה מקצועית ולעבוד במפעל אחר ברדיוס של 40 ק"מ ממקום מגוריהם, לא תהיה תשובה לנושא האבטלה.

מר ברעם סיפר אתמול, כי בתחילת החודש היו בלשכות העבודה בארץ 8700 מקומות עבודה בלתי מאויישים. אך המספר למעשה עוד גבוה יותר. נותני עבודה רבים התייאשו מפניה ללשכות, ומנסים להשיג בדרכים אחרות פועלים. עד היום קיים לחץ על משרד העבודה מצד ענפים שונים במשק להביא פועלים מחו"ל, אך המשרד מתנגד לכך.

שר העבודה חוזה, כי בשנה הקרובה יגדל מספר המובטלים ל-15 אלף. למרות התחזית ה... מוצעים לגבי בעלי מקצוע, שלא ימצאו תעסוקה במקצועם. וזאת לעומת כ-900 מובטלים כיום שהם כשלושה אחוזים ממספר המועסקים במשק.

מחסור גם בעזה

השר מסר כי כיום מועסקים בתחומי הקו הירוק כ-72 אלף מתושבי השטחים המוחזקים, ו... גם בשטחים עצמם מורגש מחסור בידיים עובדות. מחסור זה חריף במיוחד בימים אלה, כאשר עונת הקטיף בעיצומה, ובפרדסי רצועת עזה אין די ידיים עובדות.

משה ברעם

בעיות ארבעה ענפים

הוחרפה המחלוקת על קביעת תחשיב המס של היהלומנים

מחלוקת חריפה על קביעת התחשיב לפיו ישלמו היהלומנים מס הכנסה לשנת 1973 פרצה בין היהלומנים למינהל הכנסות המדינה.

מינהל הכנסות המדינה מבקש לתקן את התחשיב באופן שיביא להגדלת המס הנגבה ויקרבו לשיעור ריאלי.

זאת בניגוד לתחשיב הנוכחי, לשנת המס 1972, שלדברי חוגים כלכליים גורם לאוצר המדינה הפסד הכנסות במיליונים רבים של ל"י.

בתחילת ינואר השנה, הכין אגף מס-הכנסה תחשיב, לפיו ההכנסה ברוטו של יהלומנים-יצואנים — לשנת המס 1972 היא בשיעור 2.5 אחוז מן הייצוא. לאחר שהיהלומנים הפעילו לחץ חזק בעניין זה, שונה התחשיב ונקבע, כי ההכנסה ברוטו תחושב בלירות מכל קאראט, דבר שהתבטא בסופו של חשבון ב-1.25 אחוז בלבד מערך הייצוא.

בעת הכנת התחשיב הוכחה כי זו הקלה חד-פעמית, והחל משנת המס 1973 יתחיל שוב החישוב לפי שיטת האחוזים. ואכן אגף הכנסות המדינה מתכוון לחזור בתחשיב החדש לשיטה זו — אך היהלומנים מתנגדים לכך בחריפות.

לפי מספר הפועלים

לגבי יצרני יהלומים, שאינם יצואנים מתכוון מינהל הכנסות המדינה לקבוע את ההכנסה ברוטו, לפי מספר הפועלים שמעסיק היצרן. שיטה זו מחייבת לדווח על ההכנסה שמקבל כל פועל בענף. היהלומנים מבקשים להימנע מכך, ותובעים לעשות חישוב גלובלי נטו על כל פועל מראש, כדי למנוע את הצורך לדווח על הכנסת העובדים.

המחלוקת בעניין זה, אמורה להסתיים עוד השבוע. לאחר שהיהלומנים צריכים להגיש עד מחר את תשובותיהם למינהל הכנסות המדינה.

העובדה שענף היהלומנים משלם מס הכנסה לפי תחשיב, המבטא את שיעור-המס בו חייבים היהלומנים במונחים משוערים ולא לפי ניהול חשבונות מדוייקים, מעוררת ביקורת חריפה בקרב גורמים משקיים, הטוענים שאוצר המדינה מפסיד בצורה מזו הכנסות הנאמדות בעשרות מיליוני ל"י לשנה.

נציג מס-הכנסה, מר יעקב חמיר, אמר, כי הוא יתמוך בגביית מס מענף היהלומים עפ"י ניהול ספרי חשבונות. בשנת המס הבאה יתחילו לדבריו לחוץ גם על חלק מן היהלומנים לנהל ספרי חשבונות.

האינפלציה והמחסור מגבירים את מבוכת-המחירים בשוק העולמי

— מאת דב גנחובסקי —

במקביל לפיחות "הותאמו" מחירי מוצרים רבים בישראל לרמת המחירים הבינלאומית. תהליך ההתאמה, ככל שהיה כאוב, לא היה מושלם. עדיין נותרו סובסידיות לתמיכה במחירים בהיקף של 2.5 מיליארד ל"י לערך, ועדיין איננו משלמים את מלוא המחיר הבינלאומי לגבי מוצרים רבים.

סוכר, שאנו קונים בשש ל"י לק"ג עולה כיום בשוק העולמי בין 9 ל-10 ל"י הק"ג. גם אחרי העלאות מחירי החלב והביצים עדיין כולל מחירם סובסידיה ניכרת, וכך הלאה והלאה. המעבר הזה מנ... עדין זמני מונע מההתפתחויות העולמיות בתחום המחירים למודעות גדולה, אם כי לא שלמה של השפעות האינפלציה העולמית — ובמיוחד מחירי חומרי הגלם ומה שקרוי "מוצרים ראשוניים" (Com-modities) עשוי לגרום לכך, כי תיגבר, לפחות התעניינותנו במה שקורה בתחום זה בעולם.

ה"נחמות", במידה והן קיימות, הן יותר עבור הצרכנים של חומרי גלם. וכמעט ואינן קיימות עבור הצרכן הבודד. הצורך, בראש ובראשונה מזה. בעיקר בשל האינפלציה העולמית המתרחבת, והאמצעים הננקטים לבלימתה, חלה ירידה משמעותית במחירי חומרי-הגלם. בין מאי לנובמבר הראה מדד ה"אקונומיסט" הלונדוני למחירי חומרי-גלם תעשייתיים ירידה של כ-33 אחוז. מחירי מתכות נפלו בכדי מחצית, בעוד שמחירי סיבים למיניהם ירדו בממוצע בכ-25 אחוז. במיוחד בחודשיים האחרונים, נרשמו ירידות מתמידות במחירי רוב חומרי הגלם התעשייתיים. הסיבה לכך, בעיקר, היא ירידה מתמדת בביקוש, כתוצאה מהאטה הנמשכת בפעילות הכלכלית ברוב המדינות התעשייתיות.

ירידה בביקוש

שני היוצאים מן הכלל הגדולים — והכואבים — הם מחירי מוצרי מזון ומחירי נפט. ה"מובילים" בעליית מחירי המזון הם, כרגיל, גרעיני המאכל. תנאי אקלים קשים בחלקים שונים בעולם, אך במיוחד ב"אסמי התבואה" של צפון-אמריקה, גרמו לכך שיבולי גרעיני המאכל והמיספוא יהיו קטנים מהמצופה — ואף "המצופה" היה קטן למדי, אחרי השפע של תחילת שנות השבעים. אחרי ירידה זמנית במחיריהם באמצע השנה, חידש מסחר הגרעינים את טיפוסו כלפי מעלה. בחודשים האחרונים חלו עליות חדות ביותר. בין היתר בשל דאגות באשר למצב האספקה בשנה הבאה, מלאי גרעיני המאכל והמיספוא בעולם יורד במהירות לרמה קריטית, וכל עוד אין תחזיות לגבי יבולי השנה הבאה, יש להניח, כי עליית המחירים תימשך.

באשר לנפט גולמי, הרי שבחודשים האחרונים חלה עלייה במחירים, שנגבו על-ידי מדינות היצוא העיקריות. אולם ההערכות הן, כי עליות אלה נפסקו. אולי תודות למאמצי מדינות הצריכה הגדולות לצמצם את צריכת הדלק שלהן. כנראה תודות לקיום מלאי ניכר של דלק ברבות מהן.

בכמה חומרי גלם — ונחושת היא דוגמה טובה — הגיעו הדברים לידי "סגולת-מחירים" ממש. הרחבה עצומה של כושר הייצור, שבאה כמענה למחירים הגבוהים, שגרלו לא מכבר, "נפגשה" עם ירידה ניכרת בביקוש כתוצאה מהמצב הכלכלי. והתוצאה היתה ירידה חריפה במחירים הבינלאומיים — ובמקרה של נחושת, ביותר מכדי מחצית מחיר-השיא של העבר הקרוב. התחזית היא, כי אפילו אם תחול התעוררות מסויימת בביקוש היא לא תשפיע משמעותית על עליית המחירים. ואם תגרום לעלייה מחודשת, זו תהיה מתונה יחסית.

מסתמנת יציבות

עליית מחירי חומרי הגלם והמוצרים הראשוניים מתחילת 1973 ואילך היתה גורם מכריע בחיזוק האינפלציה העולמית והחשת קיצבה. לכן, כאשר מסתמנת יציבות ברמת המחירים, ואולי אף ירידות בכמה מיגזרים, מקל הדבר על ממשלות המדינות התעשייתיות בתהליך "ההליכה על הכבל המתוח", בין בלימת האינפלציה לבין הימנעות ממעבר לשפל כלכלי עמוק.

אולם ההתמתנות עדיין תלויות במידה רבה במה שיקרה ליבולי המזון בשנה הבאה. ולכן, כאשר אנחנו מתפללים לגשם צריכה התפילה לחול לא רק עלינו. כדאי להתפלל לתנאי אקלים נוחים ליבולים בעולם כולו.

מה חדש במבצע המס

האם דמי-מפתח חייבים במס

— מאת ד"ר א. רפאל —

מה דינם — מבחינת המס — של כספים, שמקבל אדם, על-מנת שיפנה מושכר בו שאין לו זכויות של דייר מוגן? על מרוכה זו ישב לא מכבר בית המשפט העליון.

עובדות המקרה לא היו שנויות במחלוקת. הנישום קיבל בשנת 1959 מעיריית ירושלים, עפ"י הרשאה וללא כל תשלום, חנות בשוק הדרום, על-מנת שימכור בה סחורה לשם פרנסתו. הסכם ההרשאה לא נתן לנישום מעמד של דייר מוגן, כך שהעיריה יכולה לפנותו בכל עת ללא תשלום או פיצוי כלשהו.

ההסכם נחתם לשנה ומעולם לא חודש. למעשה החזיק הנישום בחנות עד 1970, ובשנה זו פינה אותה. בעת הפינוי קיבל מעיריית ירושלים, לפנים משורת הדין, 20 אלף ל"י תוך העובדה שלא שילם דבר בעת כניסתו לחנות.

פקיד השומה ראה את התקבול כסכום המשתלם לדייר של עסק, על פי חוק דמי מפתח, וחייב את הנישום בתשלום מס רווחי-הון.

* * *

הנישום טען כי הסכום שקיבל לא היה דמי מפתח, שכן לא היה זכאי לכך על-פי כתב ההרשאה. הסכום שקיבל היה, לדבריו, "מתת חסד", שהעירייה נתנה לו בהיותו מקרה סוציאלי. "דמי הפינוי" ניתנו לו על-מנת שיעסק עצמו, ולהעזר בו לעזור לו למצוא פרנסה אחרת. בעת הדיון העידה פקידה של העירייה, כי טענות הנישום אכן תואמות את המציאות.

* * *

בית המשפט העליון אישר את קביעתו של בית המשפט המחוזי, לפיו אסור להתייחס ל-20 אלף ל"י שקיבל הנישום כאל דמי-מפתח. הרי הנישום לא היה דייר מוגן ודמי מפתח כלל לא הגיעו לו. יתירה מזו: בית המשפט העליון סירב לראות הנישום כמי שמכר נכס ועשה על ידי כך רווח-הון. לפיכך, קיבל את טענת הנישום, כי התקבול היה "מתת חסד" פטור ממס.

"החב' לישראל" מסרבת לדווח על הפקדות צי"ם בוואדוז

הנהלת "החברה לישראל" מסרבת להעביר לרשות ניירות הערך, את דו"ח החקירה על הפקדות צי"ם בוואדוז. רשות ניירות הערך מבקשת לקבל דו"ח זה במסגרת החקירה שהיא עורכת על פרשה זו.

יו"ר רשות ניירות הערך, מר יצחק טאוב, אישר דברים אלה ואמר, כי הסרוב מנומק בסיבה פורמלית.

הנהלת "החברה לישראל" סירבה לתת לרשות ניירות-הערך גם מידע ופרטים על השקעות הקבוצה הגרמנית, בהנהלתו של ד"ר ריגר, ב"חברה לישראל" בטענה שהמדובר ב"סוד מדינה". רק לאחר ש"רשות ניירות הערך" איימה לנקוט בצעדים ניתן לה המידע המבוקש.

נודע, כי מידע זה מפרט את הדרכים שבהן נעשתה ההשקעה הגרמנית, והוא מגלה פרטים חדשים על שיטת "המימון הסיבובי", שבה הועברו ההלוואות מטיבור רוזנבאום לקבוצה הגרמנית, לצורך השקעה ב"חברה לישראל".

מחיר המגרשים - ללא שינוי

התעוררות מסויימת במכירת דירות גם לישראלים

— מאת צבי עמית —

תחזיות לעליית מחירי המגרשים בעקבות הפיחות לא התמלאו, והשפל התוקף שוק זה בחודשים האחרונים נמשך, בשלב זה, ללא סימנים לשינוי כלשהו. גם המחירים שירדו, כתוצאה ממיעוט הביקוש, אינם מושכים לקוחות לצורת השקעה זו.

סוחרי המגרשים והמתווכים מסבירים את הירידה במכירות בהאטה בענף הבנייה בכלל, ובהקפאת הבנייה של דירות גדולות והווילות בפרט. הדבר מונע ומניע את הקבלנים מלרכוש מגרשים, המיועדים לסוג זה של בנייה.

מס-הרכוש החדש, המוטל על המגרשים, והתחמרות הצפויות ... מיסים ומלווים מחמירות מגמה זו. ... מגרשים לשם השקעה, כפי שמקובל עד לפני חודשים מספר ... מס-הרכוש ... בעוד שהחוקים במס שבח מקרקעין ... את הקוחות [illegible] הצפויים מהשקעה מסוג זה.

אולם מתווכי הדירות וקבלנים, יודעים, כי ניכרת התעוררות מסויימת בשוק הדירות. בעקבות העליה המסויימת במכירת דירות, לתושבי-חוץ, שהסתמנה כתוצאה מהפיחות, באה גם עלייה במספר העסקות של מכירת דירות לתושבים מקומיים.

במקביל ניכרות גם תנודות בתחום המחירים, קבלנים שבאוירת הבהלה שקדמה לפיחות "הקפיצו" את מחיריהם בלי הצדקה נאלצים עתה, לאחר שהתחזיות המבהילות לא התגשמו, להפחית מחיריהם.

ברם הקבלנים הרציניים, ששמרו על רמת מחירים יציבה, למרות הלחץ הקיצוני במכירות החלו עתה בעקבות עליית ההוצאות, להעלות גם את המחירים בשיעורים הנעים בסביבות חמישה אחוזים.

בין העיסקות שבוצעו בשבוע האחרון:

□ דירה בת שלושה חדרים בסביבת הרחובות פרישמן-גורדון בתל-אביב, נמכרה בכ-300 אלף ל"י.

□ דירה של שלושה חדרים ברחוב משה שרת (כ"ט בנובמבר) נמכרה ב-350 אלף ל"י.

□ בשיכון "ל" נמכרו לאחרונה דירות של ארבעה חדרים ב-340—350 אלף ל"י ודירות של שלושה חדרים ב-250—260 אלף ל"י.

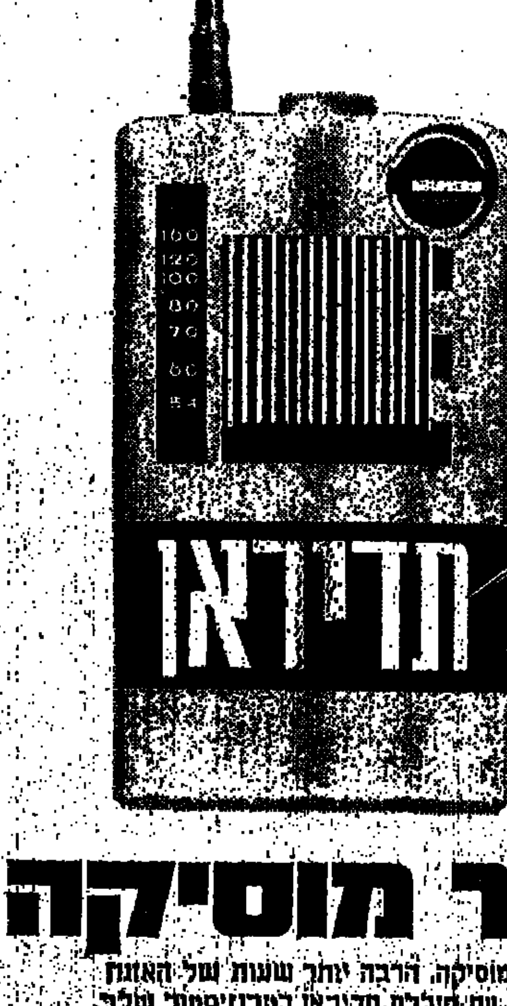

יותר מוסיקה

יותר מוסיקה, הרבה יותר שעות של האזנה נעימה עם סוללת תדיראן בטרנזיסטור שלך.

תדיראן

סוללות תדיראן ליותר זמן

נכי־מלחמה שחתמו על שרות־קבע - מקופחים

שר־הבטחון: „הנושא נמצא בדיונים — והמגמה חיובית"

„ברצוני להעלות בעיה אישית כאובה, הנוגעת, למעשה, לציבור רחב", כותב אלינו יעקב סלע, מרחוב נילי 40, בכרכור. „אני רב־סרן בצה"ל, נכה מלחמת יום־הכיפורים. דרגת הנכות שלי היא 20 אחוזים. לאחר המלחמה חתמתי על שרות־קבע לשלוש שנים נוספות. והנה, התברר לי, להדהמתי, כי אנשי הקבע מקופחים ע"י משרד הבטחון, בכל הקשור בהטבות ובתגמולים".

„נכים אורחים, בדרגת נכות כשלי, מקבלים תגמולים בסך 210 לירות בחודש, בנוסף למשכורתם הרגילה; ואילו אני אינני מקבל תוספת כזאת, בנימוק שאני איש קבע. כמו־כן אין מממנים את לימודי במוסד להשכלה גבוהה, בגלל אותה טענה".

רס"ן סלע אף טרח וכתב מכתב לשר־הבטחון. משלא קיבל תשובה במשך שלושה שבועות — פנה למדורנו. העברנו את תלונתו אל האחראי להסברה ולפניות־הציבור של מערכת־הבטחון. נמצא, ששר־הבטחון השיב לרס"ן סלע (אך כפי הנראה התשובה לא הגיעה ליעדה). וזו תשובת השר, כפי שנתבקשנו להעבירה למתלונן:

„מטכ"ל/אכ"א יזם באחרונה בדיקה מחודשת של הנושא, במגמה לבטל את ההגבלה, שהוטלה על נכי־צה"ל הממשיכים בשרותם. הנושא נמצא עדיין בשלב של דיונים. אך המגמה היא חיובית", כתב השר.

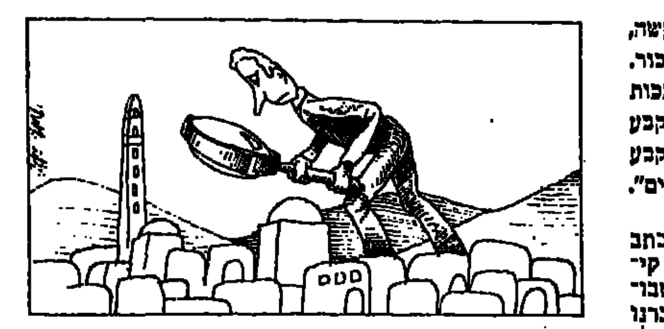

*

„מעגל הקסמים" של חבר קופת־חולים

ב־5 באוגוסט, יום המסין לוהט, פנה ראובן כהן מרחוב שיכת־ציון 27 בתל־אביב לסניף „מעוז", של קופת־החולים הכללית של ההסתדרות בירושלים, כדי לקבל טיפול אצל רופא־עור.

ליד פקיד הקבלה התגודדו עשרות אנשים. כ־35 אנשים קיבלו „מיספר" לרופא ויתרם — בידחו. „חיכיתי יותר משעה, בתור לקבלת מספר", כותב לנו מר כהן. לאחר שנדחה סופית על־ידי פקיד־הקבלה והתברר לו, שלא יוכל להכנס באותו יום לרופא העור — הבחין בשלט שהתנוסס מעל לראשו של ה־פקיד: „בגלל הלחץ בחודשי הקיץ — ניתן לפנות לביתו של הרופא לשם קבלת טיפול".

מר כהן ביקש מהפקיד את כתובתו של הרופא, כדי לגשת לביתו. הוא שמע, ש„הרופא תורן". הפקיד הציע לו לגשת לרופא־עור בבית־החולים „הדסה" בירושלים. מר כהן נסע איפוא, לשם ואומנם, הוא נתקבל ב„הדסה" על־ידי מומחה לעור, שבדק אותו ורשם לו תרופות. בבית־המרקחת של בית־החולים „הדסה" נאמר למר כהן, כי הוא חבר בקופת־חולים ולכן יהיה עליו לקבל את התרופה באחד הסניפים של הקופה. הוא חזר העירה (בית־החולים „הדסה" נמצא במרחק־מה מהעיר עצמה) וניגש שוב לסניף „מעוז".

כאן נאמר לו, שהתרופה האמינה לא נמצאת בבית־המרקחת של הסניף. הרוקחת ביקשה אותו לחזור לרופא שטיפל בו ולבקש תרופה אחרת. מר כהן ניסה להסביר, שלשם כך עליו לחזור שנית ל„הדסה" ולהמתין שוב לרופא וכלל לא בטוח שהרופא יאות לרשום לו תרופה אחרת. הרוקחת ביקשה ממנו לפנות לפקיד־הקבלה ולו התייעץ אתו.

לאחר ששמע שוב את הספור מראשיתו ועד סופו — היפנה אותו פקיד־הקבלה לחדר מספר 33, לד"ר ביז'ה, שתתן לו אישור לקנות את התרופה בבית־מרקחת רגיל בעיר.

לאחר שהמתין בתור, נתקבל אצל ד"ר ביז'ה שהוא הרופאה המחוזית חזר מר כהן על סיפורו. כאן שמע, שרק רופא העור של הסניף יכול לאשר את קניית התרופה בעיר; ואז יהיה עליה לחתום על האישור של רופא העור, בתפקידה כרופאה מחוזית.

מר כהן חזר לפקיד־הקבלה, והיפנה אותו הפעם לחדר מספר 40, חדרה של אחות המחלקה לעור. האחות אמרה, שאין זה מתפקידה לעסוק בענינים כאלה.

מר כהן חזר לפקיד־הקבלה. זה גילה, לדברי מר כהן, „הבנה, סבלנות ורצון טוב" והציע פתרון אחר: מדוע לא יגש מר כהן לבית־מרקחת פרטי בעיר, יקנה את התרופה, יבקש קבלה וינסה לקבל בחזרה את הכסף מקופת־חולים?

הרעיון נראה למר כהן, שהוא סטודנט באוניברסיטה העברית בירושלים. הוא קנה שתי תמיסות (כך רשם הרופא מ„הדסה") ושתיהן עלו בסך־הכל 11.50 לירות. אך הכסף לא הוחזר לו. „נמאס לי להתרוצץ", כתב לנו מר כהן וצירף את הקבלות למכתבו. „אולי תבינו למעני, כיצד אוכל בכל זאת לקבל את כספי?"

העברנו את ספור היסורים של הסטודנט ראובן כהן אל מר יעקב נש, מחלשכה לתלונות הציבור, בקופת־חולים הכללית. בתשובה שמענו, ש„במקרה זה זכאי החבר להחזר מלוא ההוצאה, אם טרם הוחזר לו הכסף", כתב מר נש. „יפנה אל הנהלת קופ"ח במחוז ירושלים, ימציא הקבלה והחזרת הסכום תאושר במקום וללא דיחוי".

באשר למר נש עלינו להודות, שהוא בין הבודדים מבין המטפלים בפניות ציבור, השרח להתנצל בפני המתלונן, כאשר לדעתו נגרם לו עוול. „כן כותב מר נש במכתבו, „אני להודות, כי לחבר נגרמה טירחה מיותרת ועל כך אני מצטער. מתנצל בפניו. אינני רואה חובה לפרט בפירוט הסיבות שהביאו לידי כך, ואנו נעשה את הדרוש לבל יישנו מקרים דומים בעתיד".

האם אתה באמת שם שמן מעולה במנוע, או סתם זורק כסף?

אין מנוע שלא צורך שמן, אפילו מכונית שרק אתמול "עלתה" על הכביש, מנוע מכוניתה צורך שמן בכמות זעירה; אך כדי להקפיד על סיכה יעילה ומתמדת של כל מנוע, בכל מכונית, יש לוודא שהמנוע יצרוך רק את הכמות הזעירה לה הוא באמת זקוק. זאת יעשה למענך פז סופר 100. השמנים הבסיסיים והתוספות המיוחדות שבשמן שומרים עליו מפני "בזבוז" מיותר. פז סופר 100 מגן על חלקי המנוע מפני שחיקה ובלאי, החלדה וקורוזיה ומשקעי בוץ במנוע. תחום צמיגותו 20W–50 עושה אותו לשמן האידיאלי לנסיעות ארוכות ולנסיעות "עצור וסע". פז סופר 100, כמו כל השמנים האחרים של פז, נמצא תחת פקוח מתמיד של מעבדות פז ואין משלוח היוצא ממפעל השמנים בלא שיעבור בקורת איכות. כך אתה בטוח כי תקבל תמורה מלאה לכל אגורה.

פז סופר 100

פז

באור ורשבסקי

„צור לא ראה עצמו פקיד שצריך לקבל אישור מוקדם על כל צעד"

— קובע צוות החקירה, בדו"ח שהגיש לדירקטוריון בתי־הזיקוק על הפקדת כספי החברה אצל טיבור רוזנבאום □ מיכאל צור: „מי שזוקף לחובתו את כשלון אובדן שלושה מיליון הדולר בוואדוז — מן הראוי שיזקוף לזכותו גם את חלקו בהישגים"

מיכאל צור
צבעים קודרים

מאת
צבי טל

ספק רב אם השלים מיכאל צור את העיון והלימוד של דו"ח החקירה על ההפקדות של צ"ים בחברות הוואדוזיות של טיבור רוזנבאום, וכבר ניחת עליו „ואדוז" נוסף: דו"ח חקירה על הפקדות כספים של בתי הזיקוק בחברות של טיבור רוזנבאום.

39 עמודים — ושמו של מיכאל צור מוזכר כמעט בכל עמוד, לרוב לשלילה.

צור יכול, אם־כן, ללמוד הרבה על תדמיתו בעיני עולם הכלכלה הישראלי — תדמית המשתקפת בצבעים קודרים מתוך מעלליו הענפים, כשידו כמעט בכל. קו מצטרף לקו. וראשון בהם הוא זה הדומיננטי באופיו: תקיפות והחלטיות, המדכאים כל רצון לפעולת אצל אלה האמורים לפעול לצידו. הם שוקעים לרוב לתחושת התבטלות, ומניחים לצור לעשות ככל העולה על רוחו.

מסתבר כי מיכאל צור, שבעבר הלא־רחוק נשא בתפקידים מרכזיים בכלכלת המדינה, אינו מסוגל — כמשתקף מדו"ח בתי־הזיקוק — להיות „סתם" נציג של בתי־הזיקוק בחברה הזרה, המשותפת לבתי הזיקוק ולקבוצת משקיעים זרים אי־שם באירופה.

מרגע שהוטלה עליו השליחות, לייצג יחד עם עוד ישראלי אחד את האינטרסים של בתי־הזיקוק בחברה הזרה — החל בסערה המאפיינת אותו להסתער על העניינים.

הנהלת בתי־הזיקוק, שולחתו, לא הופתעה מההסתערות הזו, אדרבא, היא ציפתה לה ואפילו קיבלה אותה בברכה.

קובע דו"ח צוות החקירה: „כדי לחזק את נציגותה בחברה הזרה, מינתה החברה את מיכאל צור כאחד משני הנציגים בוועדה המייעצת; וזאת מתוך אמונה, כי נציגי הרוב בחברה הזרה לא יוכלו להתעלם מאישיותו התקיפה, ויתייחסו לנוס הישראלי ככבוד הראוי".

מיכאל צור, בעוצמת הסתערותו, „שכח בדרך" את הנציג הישראלי השני של בתי־הזיקוק, יגאל תורן־היכלר, סמנכ"ל בתי־הזיקוק. הוא פעל לא רק ללא התייעצות עמו, אלא אף ללא דיווח על פעולותיו להנהלת בתי־הזיקוק, שלא ייתכן כי נעלמה ממנה עובדה זו. לא הגיבה. החברה הזרה חשובה לבתי־הזיקוק ולמדינת־ישראל, יותר מאשר אי־אלה נוהלי עבודה.

הקערה התהפכה

עד שהגיע מיכאל צור, היו היחסים בחברה הזרה רחוקים מלהיות אידיליים. הגיעו הדברים לידי כך, שהרוב בחברה הזרה (היינו הזרים שבשותפות) איים בפירוקה. אז „שוגר" מיכאל צור, והקערה התהפכה על פיה: לא רק שהיחסים התחזרו, אלא שמיכאל צור הספיק להיות מרכז גם בעיני הזרים. הוא שהיתווה את מדיניות החברה, והזרים אימצוה.

אומר על כך דו"ח צוות החקירה: „מעמדו המיוחד בהתוויית המדיניות הפיננסית של החברה הזרה הביא לכך, שמנהלי החברה ופקידיה קיבלו את עצותיו בענייני כספים והשקעות. מר צור נתקבל על־ידי נציגי הרוב בזרועות פתוחות, ודעתו נשמעה".

מסתבר, כי נשמעה מאד מאד. עד כדי כך נשמעה, שגם הרוב בחברה הזרה שקוע עתה עד צוואר בואדוז... שכן בעצת צור הפקיד הרוב סכומים נכבדים בחברות של טיבור רוזנבאום, והפקדות תקועות עמוק עמוק בתחתית עסקיו של רוזנבאום. הזרים הפקידו בואדוז הרבה יותר משלושת המליונים של בתי־הזיקוק, אלא שצרת רבים זו איננה כלל חצי נחמה לנו.

מי שיכול היה למנוע את צור מההפקדות בוואדוז, היה הנציג הישראלי השני, יגאל תורן־היכלר. הוא לא מנע זאת.

מדוע?

סטיות וחריגים

הדו"ח מרמז, כי תורן־היכלר התהלך בנעליים, שהיו גדולות מכפי מידתו: מבירורים שקיימנו עם מר תורן־היכלר מתקבלת התמונה, שהוא ראה במר צור את הנציג הבכיר בחברה הזרה, ולמעשה עמד בצילו. מר תורן־היכלר נגרר אחרי מר צור. ניכר הדבר, שהוא האמין במר צור ובכוח שיפוטו. כתוצאה מכך, לא היה בדיווחים שמסר למנכ"ל בתי־הזיקוק, כדי להתריע על סטיות וחריגים מן הנוהלים המקובלים בחברה ממשלתית כבתי־הזיקוק".

כך יכול היה צור לסטות מכל נוהל, להורות בלא סמכות לכך על העברת כספים, שנועדו לבתי־הזיקוק, לחברות של רוזנבאום. כמו בפרשת צ"ים, כן גם כאן, נהג מיכאל צור מינהג בעלים, משל הכריז: בתי־הזיקוק — זה אני.

אופיו זה לא נעלם מעיני אנשי ועדת־החקירה עו"ד ירוחם גורניצקי ורואה חשבון אליעזר אורן. הם אומרים: „נראה לנו, כי מר צור מטבעו הוא מנהל ויזם, בעל תנופה ותעוזה, ופעל בתור שכזה בכל החברות, שבהן היתה לו השפעה. הוא לא ראה את עצמו פקיד, שצריך לקבל אישור מוקדם על כל צעד ושעל".

מיכאל צור, שהופיע בפני צוות החקירה, לא עסק בביקורת עצמית. הדברים פשוטים למדי, לפחות אליבא דצור. הוא אמר לצוות החוקרים: „מי שזוקף לחובתו את הכשלון באובדן שלושה מליון דולר בוואדוז — מן הראוי שיזקוף לזכותו גם את חלקו בהישגים יוצאי־הדופן".

במלים אחרות, בצורה זו או אחרת שמענו פעמים אין ספור מפי שרים וראשי עם: מי שאינו עושה — אינו טועה..."

האומנם רק טעות?

סימני שאלה

עובדות נוספות, שנחשפו על־ידי צוות־החקירה, מעלות סימני שאלה נוקבים מאוד בשאלה. אם רק טעות היתה זו מלפני מיכאל צור.

צוות החקירה: „בתאריך הפקדת שלושת המיליונים על־ידי צור בחברות בוואדוז, הביע צור בפני טיבור רוזנבאום את דאגתו וחששותיו לגבי ההתפתחויות בעולם הפיננסי והבנקאי. הוא אמר לד"ר רוזנבאום, כי ימשוך את ההפקדות עד סוף השנה".

מסתבר כי מיכאל צור חש וחשש, אך מטעם כלשהו, השמור עמו, הפקיד את המליונים של בתי־הזיקוק ב„קבר הוואדוזי".

האם ניתן להגדיר זאת רק כ„כשלון"? באוצר הלשוני של כלכלנים, יש תארים נוספים למעשה כזה. המקלים מכנים זאת „רשלנות", „מחדל", ואילו המחמירים — פשע.

מנכ"ל בתי־הזיקוק, אביגדור ברוזל, שענייני הדירקטורים לא היו בתחום טיפולו הישיר, כמאמר צוות־החוקרים, הצהיר בכל זאת, כי אינו מתנער מאחריות המוטלת עליו כמנכ"ל בתי־הזיקוק. הוא הודיע במסיבת עתונאים בחיפה, כי קיימים סיכויים טובים להחזיר את האבידה. החברה הזרה שהפקידה בוואדוז את הכספים של בתי־הזיקוק, על־פי הוראת „הממונה" צור — דבר שאסורה היתה לעשות — תשא בנזק ותפצה את בתי־הזיקוק בשלושה המיליונים, שנקברו תחת מפולת קונצרן טיבור רוזנבאום.

אולם גם אם יינצלו המיליונים, יהיו חייבים האחראים על המעשה, ואף אלה האחראים למחדל, לתת את הדין, כי הדברים מחייבים בחינה מדוקדקת. לא רק בשאלה מי נתן את ההוראה ולמה נתן, אלא גם בשאלה, מה מידת אחריותם של אלה, שבמשך שנתיים הניחו — מי ביודעין ומי במעט־יודעין — למיכאל צור לעשות ב„שלהם" כבתוך שלו.

נפתח פונדק תנובה

רח' אלנבי 55, טל. 282658

ארוחות עוף במחיר מוזל 6.95 ל"י; רבע עוף, צ'יפס, סלט ומשקה קל	עוף שלם בגריל באריזה מיוחדת לקחת הביתה. המחיר 14 ל"י.	תנובה בשקית הכתומה עכשיו במחיר הנחה מיוחד 9.50 ל"י הק"ג.

תנובה
העוף הצעיר בשקית הכתומה

לה"ה
נח הרצקי ורוברט הלף

זר ברכות לפתיחת פונדק תנובה

רחוב אלנבי 55 ת"א

תנובה
העוף הצעיר בשקית הכתומה

תנובה

רותי קפלן ושלושת ילדיה: „אני יכולה לוותר"

אימהות מוותרות על קיצבה - למען משפחות נזקקות

קבוצת נשים ירושלמיות בחרה בדרך הדוגמה האישית ומקימה קרן שבכספיה יסתייעו משפחות מעוטות יכולת בשטח החינוך וכלכלת הבית

מאת צפורה דומן

„אנו, החתומות מטה, אמהות לשלושה ילדים ומעלה, החלטנו לוותר על הקצבה הניתנת החל מהילד השלישי, מטעם המוסד לביטוח לאומי, לטובת משפחות נצרכות. אנו פונות לאמהות — המרגישות כמונו ויכולות להסתדר ללא מענק זה — לשלוח אלינו את הסכמתן, לת.ד. 3358 ירושלים, או לטלפן ל־523424—02, 523517—02, כדי שנוכל להתארגן ולממש את החלטתנו. אנו עושות זאת כצעד נוסף לחידוד ההגורה, על־ידי דוגמא אישית".

הדים חיוביים

מודעות בנוסח זה פורסמו בשבוע האחרון מעל דפי העתונות היומית, ומעל לוחות המירסומת בסופרמרקטים בירושלים. אמהות, שהתקשרו אל אחד הטלפונים הנזכרים, שמעו מפיהן של דנה סלר (אם לשלושה והרביעי „בדרך") ושל רות קפלן (אם לשלושה) על מהות התוכנית, של מספר אמהות ירושלמיות שחברו יחדיו.

„המעניין הוא, שאמהות רבות „נדלקו" לרעיון, ללא כל שכנוע. נראה, שהרצון לסייע היה קיים אצל רבות, אולם הן ציפו ליוזמה כדי להצטרף אליה". אומרת רות קפלן, עובדת סוציאלית מזה 13 שנים.

אצלה התגבש הרעיון בבוקר שלאחר הפיחות. „ביום ראשון, לאחר שהודיעו על המדיניות הכלכלית החדשה, הרגשתי, שאני מוכרחה לעשות משהו. כל חודשיים, עד עתה, קיבלתי 136 ל"י, כקיצבת הביטוח הלאומי, למשפחה בת שלושה ילדים. ההמחאה הגיעה תמיד בזמן, לכיסוי איזה „אובר־דראפט" בבנק, לקניית חפץ מותרות כלשהו, לפינוק קטן. השתמשתי תמיד בכסף, אבל בפירוש מתוך הרגשה, שאני יכולה לוותר עליו. אם אדע, שהסכום יינתן למישהו שייעזר בזה". אומרת רות קפלן.

בשיחה עם דנה סלר, העובדת כמזכירת ועדת החינוך של הכנסת, החל להתגבש הרעיון של ויתור על הקיצבה, לטובת משפחות נצרכות. ההדים לרעיון, שהועבר לאנשים שונים בשיחות טלפוניות, היו חיוביים ביותר. אמהות, עובדים סוציאליים, אנשי חינוך ואחרים — הביעו תמיכה מוחלטת ביוזמתן של השתיים.

חינוך וכלכלה

הרעיון המרכזי הטמון בפעולתן הוא, שאין להחזיר את ההמחאות אל המוסד לביטוח לאומי, אלא להקים מן הכספים, קרן מיוחדת שתיועד למטרות אשר יוגדרו מראש.

„אותן משפחות הנמצאות במסגרת זכאות כלשהי, יקבלו את הטיפול המתאים מגופים המוסמכים. אנחנו חרדות דווקא למשפחות שלא הגיעו לדרגת זכאות והן נופלות בין הכסאות".

„הנחה שניה היא, שהמשפחות מעוטות היכולת, תוכלנה להסתדר. איכשהו בנושא המזון וצרכים ראשוניים של הבית והילדים. אצלן עלול להיפגע מ„הידוק החגורה" הצד החינוכי דווקא. לשטח זה היינו רוצות לכוון לפחות חלק מכספי הקרן. שתוקם. נוסף לכך, חשבנו על מימון משכורות של מורות לתזונה, שתארגנה חוגים לכלכלת־הבית. כדי ללמד אמהות־מעוטות־יכולת לנהל בהצלחה את משק ביתן ולכלכלתן, בתקציב המצומצם הקיים".

הרעיון בשל, אולם מימושו נמצא עדיין בשלבים ראשוניים של התארגנות. בחלק מאירגון הקרן, מחפשות היוזמות אישיות ציבוריות שתעמודנה בראש הפעולה. זאת, לדברי רות קפלן, משום שאדם המוותר על כספו רוצה לקבל, דרך, למען מי הולך הכסף ומי האישיות המהימנה הניצבת מאחורי הפעולה.

צעקת „בעד"

בימים אלה פתחה קבוצת היוזמות בגיוס נשים נוספות לקרן העתידה לקום. „אנחנו נזהרות מאוד שלא לאנוס נשים לוותר על קיצבתן. רק משום שלא נעים להן. ברור, שיש משפחות שהיו מוכנות לעשות זאת, אולם אינן יכולות. אלו אינן צריכות להרגיש רגשי אשם", אומרת רות קפלן. משיוחזרו בידיה רשימה של כמה עשרות אמהות, תיפתח הקרן העתידה חשבון־בנק, אליו יופנו המחאות הביטוח־הלאומי, ותתחיל הפעולה המעשית.

„מאחורי הצעד שלנו, עומד הצורך הכולל בצעקה חברתית של „בעד" [illegible] ... אבל יש צורך דחוף גם בהפגנה חיובית. ואני חושבת, שזוהי אחת הדרכים לכך", אומרת רותי קפלן.

מדוע מעשנים ילדים?

רבע מכלל הנערים שהשתתפו במחקר על תופעת העישון, עישנו את הסיגריה הראשונה בחייהם בביתם — כך מסתבר מתוצאות המחקר, אשר פורסם בגליון „הד החינוך" האחרון. נראה כי הורים ואחים בוגרים, המתגוררים עם הנערים, הם המשפיעים על הנערים להתחיל בעישון, למרות שאינם נהנים מכך.

רוב הנערים, שהשתתפו במחקר — תלמידי בתי־ספר יסודיים בבריטניה — הודו כי ידוע להם שהעישון גורם לסרטן. „המידע על הסכנה שבעישון הגיע אליהם", סיכמו החוקרים. „אך דומה שלא קלטו את מלוא משמעותו".

מטרת המחקר היתה, ללמוד על הרגלי העישון של ילדים, ולחקור את הגורמים החברתיים הדוחפים אותם לעישון בגיל כה צעיר. מבין 300 הילדים שנבחרו להיות את מידגם המחקר, באו 31 אחוז מבתים בהם שני מעשנים. השאר — מבתים בהם מתגורר לפחות מעשן אחד.

השפעה מכרעת נתגלתה בדמותו של אח מעשן, המתגורר בבית. השפעות אחרות: ידידויות, בבית־הספר ומחוצה לו.

בניגוד לדעה הרווחת, מסתבר, מתוך ממצאי המחקר, כי סקרנות אינה סיבה לעישון. הגורמים שהביאו את הילדים לעשן היו: הנאה, תחושת בגרות והסיבה שגם־החברים־מעשנים. „כאשר נשאלו, מדוע יש ילדים שאינם מעשנים, הסבירו כי הסיבה נעוצה בבריאות, או בכך שההורים רואים זאת בעין רעה. רוב הילדים הסכימו, כי העישון הוא תופעה רעה שאין בה הנאה, וכי זהו ביזבוז כסף.

מבצע מיוחד
במחירים שלפני הפיחות!
בתוקף עד סוף חודש זה בלבד
פורסאות סביון מיוצרות לפי ידע ודגמים איטלקיים מקוריים, במבחר צבעים ודגמים ובמחירים מפתיעים.
קח לך פורסא, ותפוש שלוה בסביון!

מדגדת - עדיין 590 ל"י
אליפסה - עדיין 995 ל"י
סביון
משווקי רהיטי סביון: רמת גן רח' הרואה 21, 4-7 ו 8-1 טל. 720962
ירושלים: רהיטי סביון רח' שלומציון המלכה 8 טל. 233646
חיפה: [illegible] 2 טל. 52674
נתניה: [illegible] טל. 22714
אשקלון: [illegible] טל. 2145 · עפולה: רהיטי ולדמן
צפת: [illegible] רח' ירושלים 200 טל. 30850

Hermesetas
דרשו הרמזית
הממתיק השוויצרי הנודע.
חשוב ביותר:
פחית של 300 טבליות שווה במתיקות ל־1.20 ק"ג סוכר.
לכן: הרמזית כיום
הרבה יותר זול מסוכר.
MADE IN SWITZERLAND

מידון הסמלים
החדש
הפרס הראשון
מכונית סובארו

עיריית ירושלים
תכנון: הועדה המקומית לתכנון ולבנית ירושלים
הודעה לפי סעיף 149 לחוק התכנון והבניה תשכ"ה—1965 (להלן: „החוק")
ניתנת בזה הודעה בהתאם לסעיף 149 לחוק, כי המח' לשרותי הבריאות לצבור, עיריית ירושלים הגישה לועדה המקומית לתכנון ולבניה, ירושלים (להלן „הועדה המקומית") בקשה להתרת שימוש חורג ו/או הקלה בגוש [illegible] ברחוב הלר 3, [illegible] גבעת מרדכי, בנין מס' 20 דירה מס' 2 בירושלים דהיינו: הסבת דירת מגורים לתחנה לטיפול באם ובילד, למשך שנתיים. את ההתנגדויות להתרת השימוש החורג ו/או ההקלה הנ"ל אפשר להגיש, תוך שבועיים מתאריך הודעה זו לועדה המקומית במשרד מהנדס העיר ברח' יפו 23, ירושלים.
מ. בנבנישתי
יו"ר הועדה המקומית

מתכון השבוע
מרק כרפס (סלרי)
400 גר' סלרי „סנפרוסט"
100 גר' בצל „סנפרוסט"
50 גר' מרגרינה
2 כפות קמח
6 כוסות מים רותחים (או 4 כוסות מים + 2 כוסות חלב)
מלח — פלפל לבן — אגוז מוסקט או אבקת מרק עוף.
אופן ההכנה: טגני את הבצל לצבע זהוב, הוסיפי את הקמח וטגני יחד עוד כ־2 דקות, הוסיפי את הסלרי והנוזלים ובשלי יחד כ־15 דקות. הגישי חם.
חינם: שלחו 10 אריזות ריקות לת.ד. 2223, אשדוד, ותקבלו חינם אלבום 10 מתכונים צבעוניים למוצרי „סנפרוסט".
SF SUNFROST
סנפרוסט טרי יותר מטרי!

צחוק בשיעור למתמטיקה

תלמידים מתקשים לקלוט את מבטאם הזר של מורים שהם עולים חדשים ומשרד החינוך והנהלות בתיה"ס מתעלמים מחומרת הבעייה

מאת דליה אבניאון

„הוא הרביץ לי", התלוננה תלמידת־תיכון „בליך" ברמת־גן, בפני המנהל. הוא — מורה לפיסיקה, עולה חדש שזה אך נקלט במקצוע ההוראה. „על מה ולמה הרביץ לך?" התעניין המנהל — „צחקנו", היתה התשובה. אלא שאין מאבדים את השליטה על העצבים רק מפני ש„צחקנו". במקרה הנדון, הודו התלמידים בפני המנהל שאכן, צחקו וצחקו פעמים רבות, בשל מבטאו המוזר של המורה מרוסיה. או בשל דברים של מה בכך. רק לאחר שחזר המקרה ונשנה פעמים רבות, רק אז — הרים המורה ברוב יאושו את תיק הקרטון שבידו, והניפו על התלמיד הראשון שנמצא לידו.

כדאי לפרט במה מדובר. אחרי שמסתבר כי אין זו בעייתו של בית־ספר זה או אחר. אלא של בתי־ספר רבים בארץ — יסודיים ועל־יסודיים.

קשה לשמור על קור־רוח

600 מורים, עולים חדשים, השתלבו בשנת הלימודים הנוכחית במעגל־ההוראה. לא לפני שעברו קורס הכנה אינטנסיבי בן שישה חודשים. אם רופא או מהנדס, מסוגלים להיכנס למקצועם בלא שתהא השפה שגורה בפיהם, לא כן המורים. הללו, גם אם הם מומחים במקצועם, דרושה להם שפה בסיסית רהוטה.

ילדים, כטבעם, הם עם אכזר. די להם שמורה לא יבטא נכונה מילה מסויימת, וכבר הם צוחקים ואינם מרפים. מספרת מורה למתמטיקה, עולה מרוסיה המלמדת בבי"ס „אורט" לבנים ברמת־גן: „כשאני מבטאת את המלה „מצמציקה" (במקום מתמטיקה), הם מתפוצצים מצחוק". כשצוחקים פעם־פעמיים ניחא. אבל כשזה חוזר אין־סוף פעמים, קשה לשמור על קור־רוח.

במקרה של בית־הספר „בליך" סיפרו תלמידים: „פיסיקה זה מקצוע קשה, גם אם הוא נילמד עם מורה ישראלי. לא תמיד ברורים הדברים. עשינו מיבחן ונכשלנו. טענו בפני המורה שהכישלון אינו באשמתנו, כיוון שקשה לנו להבין אותו. אבל הוא התעקש ואמר שהכישלון אינו באשמתו".

המורה מתביישת — ושותקת

בחטיבת־הביניים „אליאנס", ברמת־אביב, סיפרו תלמידים: „בכל פעם שהמורה, אף היא עולה חדשה, מסתובבת אל הלוח, אנחנו זורקים עליה גירים, שורקים, צוחקים והיא אומרת „לא מאוד". הוסיף אחד התלמידים: „אם היתה מתלוננת אצל קליין (המנהל) אז היינו יושבים כמו „בובלעך", אבל היא מפחדת, או מתביישת להתלונן".

יש לציין, כי בבתי־הספר המוזכרים לומדים תלמידים הבאים ממשפחות טובות, וקשה, לפעמים, לעכל את העובדה שלא ספגו בביתם מאומה אודות מיצוות־הקליטה. כפל־כפליים מפליאה העובדה, שמנהלי בתי־הספר, או המחנכים, לא טרחו כלל לשוחח עם התלמידים בנושא זה.

משרד־החינוך מנער את חוצנו מן הבעייה: „אין לנו קשר עם מנהלי בתי־הספר העל־יסודיים, כיוון שלמשרד־החינוך אין בעלות, אלא על בתי־ספר יסודיים וחטיבות־ביניים בלבד", אומר מר שלום צירלין, האחראי מטעם המשרד לקליטת מורים־עולים. כשאנו מביעים תמיהה נוכח הטיעון, הוא אומר: „אומנם נכון, צריך להקים סקנדל ציבורי, צריך לרכז לישכת־עבודה למורים על־יסודיים".

משרד־החינוך רואה את תפקידו כגמור, לאחר שהוא מחייב את המורים לעבור קורס אינטנסיבי בשפה ומתודיקה. זאת, לאחר שהציגו המורים־העולים תעודת־הוראה מארץ מוצאם. אך יש שבאים בלא תעודה, ואז מסתפק המשרד בהצהרה בשבועה. למרות זאת, גילתה המשטרה „בית־חרושת לזיופי תעודות", כדברי מר צירלין, ודווקא משום־כך, יש צורך להיוועץ בקשר עם מנהלי בתי־הספר ולשמוע דיווח בנושא.

מר צירלין מודה שבין המורים שנקלטו, נמצאים גם כאלה שגילם גבוה. אחרים אף הגיעו אחרי שבמקום מגוריהם כבר היו בפנסיה. אך בגלל קשיים כספיים ביקשו לעבוד בארץ — ונענו. אין צריך לומר, כי בגיל זה מתקשים העולים בלימוד השפה. לדברי מר צירלין, הוצעו להם עבודות מינהליות כמו ספרנות. אך העולים התעקשו לעבוד בהוראה, דווקא. „יש טרגדיות ממש", מסכם מר צירלין ומסכים ש„זה לא צריך להיות בשום פנים ואופן על חשבון הילדים".

מגרעת קטנה משמשת עילה

האם ניסו להפנות כוחות הוראה חדשים גם לעיירות וישובי־ספר מרוחקים, שם ממלאות חיילות את מקום המורה המוסמך? „בוודאי שניסינו", משיב מר צירלין. „אבל הם אומרים שהם אוהבים את העיר הגדולה, ואינם יכולים להתגורר במקומות שהוצעו להם".

בגמנסיה „הרצליה" בתל־אביב, פתרו המורים העולים את הבעייה בכוחות עצמם. כפי שסיפר ד"ר יואב כרמי, מנהל בית־הספר. המורה פנה אל התלמידים וביקש: רבותי, אם תעזרו לי — תעזרו קודם־כל לעצמכם, וראה זה פלא, זה פעל. התלמידים משתדלים ככל יכולתם לבוא לקראת המורה החדש.

אך מסתבר שלא לכל מורה יש גישה בלתי־אמצעית כזו, ומתברר גם, שמשרד־החינוך והנהלות בתי־הספר, לא הביאו בחשבון התנגשות מעין זו, בין תלמידים למורים־עולים, ולא טרחו להכין את הכיתות לקראת מצב מיוחד זה.

מר קליין, מנהל בי"ס „אליאנס" בת"א, אומר: „אנחנו נתקלים בבעיות משמעת עם מורים־עולים. מגרעת קטנה אצל מורה כזה, משמשת לתלמידים עילה, אבל זה מאוד תלוי במורה. לא תמיד הוא מוצא את הדרך אל לב התלמיד. מובן שאיני מצדיק את התלמידים. ניסיתי לשוחח אתם, אבל מתברר שזה עוזר לזמן קצר, ואחר־כך הם חוזרים לסורם".

כיצד נערכים לקראת עלייה?

אנו מתבשרים על היערכות לקראת קליטת גלי־עלייה גדולים, ואין ספק שיימצאו בקרב הבאים גם מורים. כיצד ייקלטו כל המורים? האם לא יווצר עודף במורים? — „זו באמת בעייה", משיב מר צירלין. „אחרי הכל, מיבנה־החינוך מוגבל. לא נבנים בתי־ספר חדשים. וכמובן שעל משרד־החינוך לתת את הדעת לנושא. חשבנו על הסבה מקצועית, אבל זה לא כל כך פשוט. לא כל אחד מוכן להסב מקצוע, מה גם שמדובר באנשים שאינם צעירים כל־כך".

כדי לחסוך סבל מיותר, הן מן המורים המתענים ביסורי־נפש מול כיתה שלא הוכנה לקראת מצוות קליטת־עלייה, והן מתלמידים, שחומר הלימוד אינו מובן להם די הצורך — כדאי שמשרד־החינוך, בשיתוף עם מנהלי בתי־הספר העל־יסודיים, יטכסו עצה ויחפשו מוצא. אחרי הכל, אלה הם מן הסיפורים הקטנים, היורדים לחיי עולה חדש, עד שהוא מוכן, לא פעם, לקום ולחפש לו מקום אחר לחיות בו.

ח"כ הרליץ שואלת את שר־הבטחון:

אפליה בגדנ"ע?

הגדנ"ע מהווה ללא ספק גורם חינוכי חשוב ביותר לתלמידי בית־הספר העל־יסודי ותפקידיו רבים בעיצוב אופיו של הנוער בישראל. מכאן החשיבות שיש ליחס לפעולות התלמידים במסגרת הגדנ"ע. ח"כ אסתר הרליץ (מערך), הגישה בנושא זה שאילתא לשר הבטחון, וביקשה כי ישיב:

● מהי ההדרכה אשר מקבלים התלמידים בגדנ"ע ואם יהיה זה נכון להגיד, כי בנים ובנות מקבלים הדרכה שווה? אם לא — מהו השוני?

● האם נכונה הידיעה כי הגדנ"עים המועסקים בעבודות במטבחי המחנות, מקבלים עבודות ותפקידים השונים מאלה אשר נותנים לבנות בגדנ"ע?

● האם נכונה הידיעה כי בנות אינן מקבלות אימונים בנשק להכשירן לתפקידי חבלה, אם נכונה ידיעה זאת, מה הסיבה לכך, ומי נתן את ההוראה?

● האם מוכן שר הבטחון להורות לאלתר לפיקוד הגדנ"ע, לתת חינוך והדרכה שווים לנערות ולנערים, ולהטיל תפקידים על חניכי הגדנ"ע, בהתאם לכישוריהם וליכולתם ולא בהתאם למינם?

● מעשה בסמל בינלאומי, לשנת האשה ●

שנת 1975 לידוע, הוכרזה כ„שנת האשה הבינלאומית", ע"י האו"ם, ובמדינות רבות, כולל ישראל, כבר התארגנו אירגוני נשים שונים, כדי להעניק צביון מיוחד לשנה זו באירגונותיהן.

יחד עם הפירסומים של האו"ם בנושא, הגיע מן האו"ם גם הסמל הבינלאומי של שנת האשה, שיתנוסס על כל הפירסומים הנוגעים לנושא. אלא שאצלנו, עם לבדד ישכון, לא נשא הסמל הבינלאומי חן בעיני חברות מועצת אירגוני נשים, ובישיבת המועצה, שהתכנסה ב־14.10.74, נקבע. [illegible]

„שלושה הנושאים המרכזיים המובעים בסמל הם: שיוויון, קידמה ושלום. הסמל שנתקבל מן האו"ם בא להביע נושאים אלה, ובסמלו לאשה — השתמשו בסימן הביולוגי של האשה. הסמל נעשה בין חברות המועצה, והבעת סלידה מן הסימן הביולוגי הזה", שחלק ממנו הוא בצורת צלב". (הכוונה היא לעיגול ולצלב הלבן במרכז הסמל — המערכת).

מועצת אירגוני נשים פנתה לגרפיקאיות שונות, כדי שאלה תציגנה סמל אחר. אך לא נמצאה גרפיקאית שהיתה מוכנה לעבוד על פי הנחיות המועצה, עד שהסכימה לכך הגרפיקאית הירושלמית, הגב' קיטי הורן־אדלר, שעל סמך סמל האו"ם הכינה את הסמל הישראלי לשנת האשה הבינלאומית.

„הסמל של האו"ם, נראה לנו מכוער ולא יפה", סיפרה חברת מועצת אירגוני נשים, הגב' מרים מאיר, „ולא רצינו לפרסם אותו כאן אצלנו במדינת ישראל. לקחנו את סמל האו"ם אל הגברת הורן־אדלר, וביקשנו ממנה לעשות [illegible] אחר".

האם בשל סימן הצלב, או בגלל אותו סימן ביולוגי של [illegible] עם צלב [illegible] — כך או כך, אם האו"ם לא הטיל בזאת המסם איזו סנקציה נגדנו — נוכחנו אנו, שלא כל מה שהוא עושה — מוצא חן בעינינו.

לאשה
איך לחסוך הרבה הרבה בבית, במטבח ובארון?
— התשובה בעמודים 61, 62, 63, 67, 69
מה דעתם של תיכוניסטים על הגיוס לצה"ל?
— התשובה בעמוד 7
מיהם הבדואי ואלמנת המלחמה הישראלית שנישאו זה לזו?
— התשובה בעמוד 14
איזו פקידת בנק ישראלית התמחתה בניחוש העתיד?
— התשובה בעמוד 16
איך לחנך ילדים בלי לפתח תסביכי־אשמה?
— התשובה בעמוד 24
מדוע מצלמים כל כך הרבה סרטי־אלימות?
— התשובה בעמוד 53
„לאשה" — השבועון המשיב לשאלותיך ומשאלותיך

נקניקי מרבק
נקניקי מרבק עשויים מבשר בקר כשר. למרבק כל סוגי הנקניק והנקניקיות: נקניק יבש, נקניק מבושל, וכל סוגי הבשר המעושן ומוצרי הודו. בפיקוח וטרנרי ובהשגחת הרב מיסודות.

השבוע מבחר נקניקי מרבק במבצע הוזלת מחירים של 15%
כולל דוכן טעימות בסופרמרקט:
שושנים חולון, רח' ההסתדרות 106

למכירה
עגורן צריח
פוטיין מודל 427
פרטים: טלפונים
04-669263
04-642781
בשעות העבודה

ל לתושבי הקריות! ל
לומדי נהיגה!
להוראתכם פתח בי"ס לנהיגה „עצמאות" מחיפה סניף בקרית מוצקין רח' אהרון (פינת מצנסון), [illegible]
התחלת השיעור עם מהגבית. פרטים במקום או בסניף הראשי בחיפה, טל' 668527 או החל מ־20.00 טלפון 714438

מדי המשטרה קורצים לצעירים

החשש מפני מיתון ואבטלה; השיפור בתנאים הכלכליים שמציעה המשטרה לצעירים המתגייסים לשורותיה; העניין בעבודה, עם גבור הפעילות בנושא בטחון־הפנים — אלה הם כמה מהגורמים להגברת הגיוס של צעירים למשטרה ● כ־200 איש בממוצע — רובם משוחררי־צבא — מבקשים באחרונה, מדי חודש, להצטרף לשורות המשטרה

— מאת יאיר עמיקם —

המילים „אבטלה" ו„מיתון" — או „כיסי אבטלה", בפי שרי הממשלה — החלו לחדור יותר ויותר לתודעת הציבור. השמועות על פיטורים ממקומות עבודה שונים בארץ מהלכות אימים על צעירים וצעירות, הנמצאים על סף שיחרורם מהצבא.

אם עד לפני שבועות לא רבים שיווע השוק המקומי לידיים עובדות — הרי שעתה התהפכה הקערה על פיה. לא רק שיקולים של שכר גבוה או סיפוק בעבודה מעניינים את הצעירים המגיעים עתה לשוק — כי אם גם השיקול של קביעות בעבודה, לזמן בלתי־מוגבל. „אם עד כה יכולתי להיות בררן", סיפר יואל גרוס, סטודנט באוניברסיטת תל־אביב, „ולבחור את העבודה המעניינת והמכניסה ביותר — הרי שעתה, אין ברירה, וצריך ,לחטוף' את העבודה הראשונה, המבטיחה קביעות ובטחון מפני מיתון או אבטלה".

מקומות־עבודה רבים, שלא זכו לביקוש רב מצד מחפשי עבודה, „קפצו" לפתע לראש הסולם — והתורים המתמשכים מול דלפקיהם של פקידי לשכות־העבודה הפכו לתמונה מוכרת.

„רתיעה ממדים"

אחד ממקומות־עבודה אלה הוא המשטרה. אין זה סוד, כי תדמיתה של המשטרה בעיני הציבור בכלל, ובעיני הצעירים בפרט, אינה מן המשופרות. „עד היום יש רתיעה ממדים לצעירים", אומר רב־פקד יורם ניב, קצין כוח־אדם במטה הארצי של המשטרה. „איני יודע אם הדבר נובע משירות צבאי ממושך, או מרתיעה מהותית שיש לציבור מפני שוטרים — אך עובדה היא, כי לבישת מדים מרתיעה צעירים".

למרות עובדה זו, גדל מספר המתגייסים למשטרה בשמונים (!) אחוז לעומת השנה שעברה — וזו העליה התלולה ביותר שנרשמה אי־פעם במשטרת ישראל.

קשה להצביע בדיוק על הסיבה העיקרית לכך. אך ניתן לומר, כי התנאים הכלכליים ששופרו לאחרונה; העניין בעבודה, עם גבור הפעילות בנושאי בטחון־פנים; ההטבות השונות; וכאמור, הקביעות בעבודה — הם הגורמים המסבירים את הרקע לעליה הגדולה בהצטרפות צעירים למשטרה.

המשטרה, מצידה, נרתמה אף היא להגברת התודעה בקרב הציבור ול„ניפוץ" תדמיתה הקודמת בעיני אותו ציבור. כספים רבים מושקעים בכרזות מאירות־עיניים, בסגנון של „הצטרף למשטרה...", ובפירסום מודעות גדולות בעיתונים. המצב הקשה ששרר במשטרה בנושא כוח־אדם, קיבל עדיפות עליונה בצמרת — בעיקר מחמת עומס התפקידים שהוטלו לאחרונה על המשטרה, בעקבות הגידול בצורכי בטחון־הפנים. היה ברור, כי יש להפנות אמצעים רבים לפעולות הגיוס; ונעשו מאמצים רבים בכדי להגיע לצעירים רבים יותר בחבבי הארץ.

„תנאים מפתים"

„כמאתיים איש בממוצע מבקשים, מדי חודש, להצטרף למשטרה", מציין בסיפוק רפ"ק יורם ניב, קצין גיוס במשטרת ישראל. „עבודת ההסברה עושה את שלה — ואין ספק, כי עקב המצב הבטחוני והכלכלי הנוכחי — יכולים רבים למצוא את עתידם במשטרה".

המשטרה פתחה חמש לשכות גיוס — בירושלים, חיפה, תל־אביב, טבריה ובאר־שבע — שם מקבלים את פני המועמדים ומראיינים אותם, ומציידים את הצעיר או הצעירה — במידע הדרוש, הכולל את האפשרויות הנתונות בידיהם, תנאי השירות ופירוט ההטבות.

„התנאים שאנו מציעים במשטרה", אומר רפ"ק ניב. „עשויים לפתות כל צעיר המסיים עתה את שירותו הצבאי. חייל המצטרף למשטרה תוך חודש ימים מיום שיחרורו משירות סדיר, תוכר תקופת שירותו בצבא לצורכי תשלום תוספת־ותק במשטרה. הרווקים שבין המתגייסים מקבלים דיור וארוחות מוזלות. זוגות צעירים מקבלים מענק של עד עשרת אלפים ל"י לצורכי דיור. וכל שוטר זכאי להשתתף בקרן הלוואות משטרתית".

הטבות אלה ניתנות בנוסף להנחות בבתי־קולנוע ובמוסדות בידור, תוספות ניכרות עבור עבודות בלילות, חגים ושבתות, ונסיעה חופשית בתחבורה ציבורית, ובימים אלה, דומה, כי אין לזלזל בהטבות אלו.

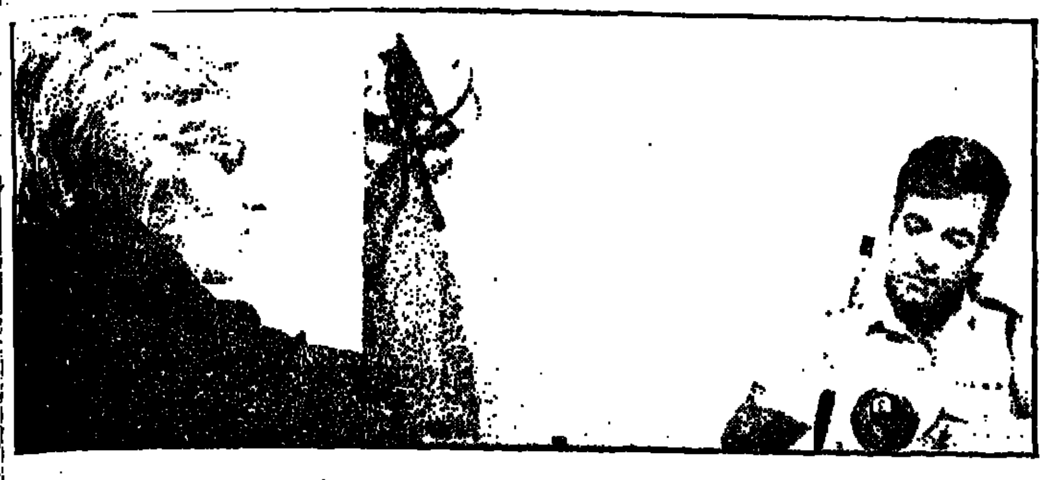

רב־פקד יורם ניב מראיין את יפה חדד, מועמדת חדשה לשרות משטרתי
מספר המתגייסים גדל ב־80 אחוזים לעומת אשתקד

גם טבלת השכר מצביעה על שינוי ניכר בשכרם של השוטרים. שוטר חדש, רווק, משתכר בששת חודשי שירותו הראשונים סכום של 1015 ל"י נטו לחודש; נשוי ואב לשניים — סך של 1233 ל"י נטו לחודש. כעבור ששת חודשי שירות, משתכר רווק כ־1450 ל"י נטו לחודש (כולל שעות נוספות), ואילו אב לשניים — כ־1665 ל"י.

אולם לא יהיה זה מדוייק לקבוע, כי רק ההטבות או המשכורת הם הגורמים המעודדים גיוס למשטרה. „העניין בעבודה הפך גם הוא גורם משיכה לצעירים וצעירות", אומר יורם ניב. „צעירות רבות מבקשות לעבוד עם בני נוער. ואילו צעירים רבים מבקשים להצטרף למדור המרכזי או למחלקת הבילוש. לצערי, דווקא כאן, סידרת המתח ,איירונסייד' מהווה גורם מפריע — כי הכל סבורים, שלהיות בלש, פירושו לפתור תעלומת רצח תוך חמישים דקות..."

מסלול הגיוס

רס"ל מיקי מגדלסין, מלשכת הגיוס בתל־אביב, תיאר את מסלול הגיוס של כל שוטר מתחיל. „המועמדים מתקבלים ע"י פקידות, המעדכנות אותם עידכון ראשוני ומוסרות להם חוברות הסברה ותידרוך. מכאן מופנה המתגייס לבדיקות רפואיות ופסיכוטכניות — ותיקו האישי מתמלא בנתונים ובתוצאות הבדיקות. אחרי ראיון, עם מפקד היחידה, אליה הוא מבקש להתקבל, הוא חוזר אלינו — וכאן נערך שיבוצו הסופי ונקבע תפקידו במסגרת המשטרה. לאחר מכן, הוא נשבע אמונים וחותם על ציוד אישי — ושוטר חדש נוסף לשורותינו" (כאן גם המקום לציין, כי למשטרה אינם מתקבלים בעלי פרופיל נמוך, חסרי־השכלה של פחות מעשר שנות לימוד ובעלי עבר פלילי).

הצטרפנו בשבוע שעבר לאנשי לשכת הגיוס בתל־אביב. באותו יום הגיעו תיקיהם המוגמרים של שוטרים חדשים — ואלה באו להישבע את שבועת השוטר בפני של רפ"ק ניב.

פגשנו בלישכה את יפה חדד, משוחררת „טריה" מהצבא. „קראתי את המודעות בעיתונים — והגעתי לכאן. ברצוני לעבוד עם נוער, לאור הנסיון שצברתי בתחום זה בעבר. מה משך אותי למשטרה? אני סבורה שהענין בעבודה והתנאים הטובים".

יפה עברה את המיון, והיא תשובץ לעבודה עם נוער מאזור מגוריה, רמלה. אחריה, נכנס לחדר יעקב בן־זאב, תושב אור־עקיבא, ששירת במשמר־הגבול במסגרת הסדיר. עתה, לאחר מספר חודשי „אזרחות", הוא חוזר אל משמר הגבול במסגרת שירות־קבע — באותה דרגה, אך בתנאים משופרים בהרבה. יעקב נשבע את שבועת השוטר — ורץ מיד לקבל את המדים ולהצטרף לפלוגתו.

אחריו הגיעה סטודנטית למשפטים, שהיתה גלויית־לב, אך ביקשה להישאר בעילום שם. „השתחררתי מהצבא בדרגת סרן, והתחלתי ללמוד משפטים. כרגע, אני עובדת במשטרה כחוקרת, ומצליחה לשלב בדרך זו את הלימודים עם העבודה".

סטודנט לכימיה מ„מכון ויצמן" מתקשר ללשכת הגיוס, ומבקש פרטים. נמסר לו כל המידע המבוקש והוא מבטיח לבוא לראיון.

תפקידים מוגדרים

„החומר האנושי המגיע אלינו בחודשים האחרונים", אומר ניב, „הוא הטוב ביותר שניתן להשיג כיום בשוק — אקדמאים, בוגרי תיכון, קציני־מילואים ואנשי מקצועות שונים ומגוונים. העובדה שאנו מקבלים רק כשליש מהפונים אלינו — מוכיחה את הסלקטיביות בה אנו נוהגים".

האקדמאים מוצבים בדרך כלל לתפקידים מוגדרים כמו חקירות, מיפלג־תנועה, מעבדות [illegible] והסוציולוגיה, בעלי המקצועות שבהם מופנים אל מטה המשטרה, מעבדות הקשר, נהגות ותפקידים שונים.

המחסור העיקרי במשטרה קיים במחלקות הסיור [illegible] שיטור. רוב הפונים מבקשים להתקבל למדור המרכזי או לחקירות, ורק בודדים נכונים לשמש כשוטרי־סיור. אנשי לשכת הגיוס מנסים לשכנע את המתגייסים להצטרף למחלקת הסיור (שם, אגב, הקידום מהיר יותר). אולם, בדרך כלל, מכבדים את רצונו של המתגייס, וברוב המקרים נענים לבקשתו.

„לא חסרים לנו ,ג'יימס בונדים' וגנגלים'", אומר מפקח חנן אבני, אחראי לשכת גיוס בתל־אביב. „חסרים לנו שוטרים לעבודה במשמרות. [illegible] אנשים לאייש תפקידים אלה, הכרוכים בלבישת מדים. קיבוצניקים או מושבניקים אינם מוכנים [illegible] דת המשטרה, ואנו מנסים לשכנעם, כי אין הבדל בין מדי משטרה למדי צה"ל".

מחירים מוזלים במחסני דניש

רהיטים סוג ב'

פנו ישר למחסן בפרדס־כץ, רחוב הפלמ"ח 23 (ליד „אלד"), אוטובוסים 51, 62, 64, 68, 69, 70
שעות הקניה: 9.30-18.00
ביום ששי בין השעות 9.30-12.30

● מערכת סלונית תוצרת שבדיה מורכבת מספה תלת־מושבית ו־2 כורסאות, כולה מרופדת בבד קנווס חום בעיצוב צעיר ומעניין. נוחה לישיבה. מחיר המערכת
3,750.— ל"י

● מיטות סוג ב' בגדלים של 190×140 ס"מ 200×150 ס"מ בצבע לק לבן. מחיר המיטה עכשיו
845.— ל"י

● ספות בודדות תלת מושביות, תוצרת נורבגיה, מרופדות בבד דמוי עור. נוחות מאוד לישיבה. מחיר הספה היה —4,828. ל"י, עכשיו במחיר של
3,630.— ל"י

● ספה ההופכת למיטה של 190×120 ס"מ. כולה מרופדת בבד פסים נורבגי אוריגינלי, נוחה לישיבה. מחיר הספה היה —4,975 ל"י, עכשיו במחיר
3,370.— ל"י

● שולחן אוכל תוצרת פינלנד עם משטח עליון מעץ תיק. עם רגליים מצופות בלק לבן. גודל 80×120 ס"מ עם הגדלה ל־170 ס"מ. מחיר השולחן היה —1,675 ל"י, עכשיו במחיר
1,160.— ל"י

● מערכת לחדר שינה תוצרת דנמרק, צבועה בלק צהוב, מורכבת ממיטה 190×170 ס"מ. סידור לספרים בראש המיטה, 2 ארגזים לכלי מיטה, מזרונים. מחיר המערכת היה —8,916 ל"י; עכשיו במחיר הזדמנותי
4,995.— ל"י

● שולחנות כתיבה תוצרת שבדיה בגודל של 140 ס"מ, 4 מגירות בצד אחד, בצד שני דלת עם סידור פנימי של מדף, משטח עליון מצופה פורמאיקה, בצבעים לבן וצהוב. עכשיו במחיר הזדמנותי
925.— ל"י

● טואלט לחדר שינה בצבע לק לבן. אפשרות להשתמש כשולחן כתיבה. המחיר היה —725 ל"י עכשיו
460.— ל"י

● שולחנות קפה תוצרת שבדיה, בגודל 70×70 ס"מ. צבועים בלק חום במצב משביע רצון. עכשיו במחיר
345.— ל"י

● שולחנות אוכל בעיצוב כפרי בבייץ אדום. בגודל 80×110 ס"מ עם 2 הגדלות של 35 ס"מ כל אחת. מחיר השולחן היה —925 ל"י; עכשיו
725.— ל"י

● מערכת סלונית תוצרת שבדיה מורכבת מספה תלת מושבית ו־ספה דו מושבית. מרופדת כולה בבד שבדי אוריגינלי בעיצוב קלאסי. נוחה לישיבה. מחיר המערכת היה —6,750; עכשיו במחיר
5,750.— ל"י

● כורסאות מודולריות דגם KLACKEN בבד קנווס עם פסים צהוב או שחור + שולחנות תואמים. מערכת בת 5 כורסאות + 2 שולחנות. המחיר היה —6,890 ל"י; עכשיו במחיר
4,041.— ל"י

● מיטות נוער דו־קומתיות בצבע ירוק או חום, כוללות מזרונים תואמים וסולם. מחיר היחידה היה —1,975 ל"י; עכשיו במחיר
1,175.— ל"י

באור־ורשבסקי

פרופסור אבא אבן מרביץ־תורה גם לסטודנטים ערבים

במעמדו החדש, כמרצה ליחסים בינלאומיים באוניברסיטה „קולומביה" בניו־יורק, זוכה שר־החוץ לשעבר בפופולריות רבה, אם כי חלק מן הסטודנטים — ובעיקר הערבים — אינם מקבלים את דבריו באובייקטיביות ☐ אבא אבן פטור ממלווים ומשומרי־ראש, מרבה בפגישות אישיות עם סטודנטים ומתבקש לפסוק לעתים גם בנושאי הלכה

אבא אבן וסטודנטים באוניברסיטה „קולומביה"
הפלשתינאי אמר: „יש לי מה ללמוד ממנו"

מאת **יעקב מאור**, ניו־יורק

„בן נכבד שעזב אותנו — חוזר היום לחיים אקדמאיים, לאחר שלושים שנות פעילות פוליטית ודיפלומטית. לאחר שסיים את לימודיו באוניברסיטת קמברידג', בגיל 24, הוא פרש לחיים של פעילות ועתה הוא חוזר ,בין כותלי בית המדרש'". בדברים אלו הציג ד"ר מקגיל, נשיא אוניברסיטה „קולומביה" בניו־יורק, את מר אבא אבן לפני הרצאתו הראשונה, כפרופסור במחלקה ליחסים בינלאומיים של האוניברסיטה.

מאז הרצאתו הראשונה של אבא אבן עברו מספר חודשים, והסטודנטים כבר התרגלו לראותו על הקתדרה. הרצאתו הראשונה היתה להם מאורע מרגש; קשה היה להם לעכל את העובדה, כי אדם שלמדו על מעשיו ודרכיו במשך 4—5 שנים, אדם שהתנהגותו ודרכי חשיבתו היו בעיניהם חידה סבוכה — אדם זה מקדיש להם מזמנו, ובא להרצות בפניהם וללמדם שיטות־עבודה פוליטיות.

הסטודנטים באולם מוחאים כפיים

ואכן, הרצאתו הראשונה של אבא אבן באחת מכיתות הלימוד, בבנין ליחסים בינלאומיים, דמתה למופע ציבורי יותר מאשר לשיעור בפוליטיקה. כשנכנס אבא אבן עמדו כל הנוכחים על רגליהם, ומששיים דבריו זכה למחיאות־כפיים מהסטודנטים שמילאו את האולם מפה לפה.

הסטודנטים חשים בשינוי שחל אצל אבא אבן במשך החודשים האחרונים מאז נכנס לכתלי האוניברסיטה. „בהתחלה הוא היה מבולבל מעט", אומרת נעמי ק., סטודנטית שנה חמישית במדעי המדינה. „הוא דיבר על כל נושא כתעמלן שבא לייצג דעה מסויימת ומנסה לשכנע אותנו בצידקת דבריו. דברים מסוג זה אופייניים יותר לשליח מטעם משרד ההסברה. במשך הזמן הורגש היטב השינוי בצורת הדיבור ובצורת החשיבה. כיום הוא בוחן כל דבר מבחינה מדעית ואוניברסיטאית טהורה, כיאה לפרופסור".

בשני קורסים מלמד אבא אבן באוניברסיטה „קולומביה". הקורס הראשון פתוח לכל ולומדים בו כ־200 סטודנטים. בקורס זה מנתחים מימדים רבודיים בדיפלומטיה מודרנית. תחום זה נחשב כראשוני וחלוצי, מפני שעד כה לא נערך מחקר על הנושא ולא קיימים כלל ספרי לימוד בשטח זה. מר אבן מנתח את הדיפלומטיה, שחרגה מן הגדר הקלאסי של משא־ומתן בין שתי מדינות. בדור האחרון נעלמה שיטה זו, והכל נהיה חשוף ומתרחש על הבמה הציבורית. החידוש הדיפלומטי של האו"ם, הבנק העולמי, מועצת המטבע וכו' — הם תופעות אופייניות לדורנו, שעד כה לא נחקרו בצורה מדעית. והרצאותיו של אבא אבן בקורס זה יקובצו לספר שיהיה ספר־חלוץ בתחום זה.

קורס נוסף ומעניין יותר עוסק בבעיות ההרתעה והספקולציות במלחמות השונות במזרח־התיכון. אבא אבן מסביר את עמדת ישראל ואת עמדת הערבים, כפי שהוא מבין אותה, בשאלות מפתח בסיכסוך הישראלי־ערבי מאז הקמת המדינה. קורס זה מוגבל ל־20 סטודנטים בלבד, הלומדים לקראת התואר השלישי. סטודנטים אלה נבחרו על־ידי שלטונות האוניברסיטה מבין 300 מועמדים שביקשו להצטרף.

סיכה ועליה כתוב „זהב"

מערכת היחסים שבין פרופסור אבא אבן לתלמידיו אינה מקובלת כיחס טבעי בין מרצה לסטודנטים. „יש לו עדיפות על כל פרופסור אחר. כי הוא חי את הדברים, ומכיר אישית את המדינאים, שעליהם הוא מלמד", אומרים תלמידיו. „בשום אופן אי־אפשר להשוות אותו למרצה המכיר את החומר מתוך קריאה ולימוד בספרים בלבד".

השיעורים של אבא אבן עשירים בדוגמאות חיות להמחשת התיאוריות הנלמדות. כשדובר, למשל, על כלכלת המדינות האפריקניות, הנתמכות על־ידי מדינות אחרות במקום שינצלו את מחצביהן, נתן אבא אבן דוגמה ששום מרצה לא יכול היה לתת. „כשביקרתי את נשיא זאיר לפני כחמש שנים", סיפר פרופסור אבן לתלמידיו, „הוא תיאר לי את הבעיות הכלכליות ואת רמת־החיים הנמוכה בארצו. הסתכלתי לרגע על מפת זאיר שהיתה תלויה מאחוריו. ראיתי בה סיכה ועליה כתוב ,זהב'. לא רחוק ממנה תקועות היו שלוש סיכות נוספות, ועליהן כתוב ,נפט'. באיזור אחר של המדינה היו סיכות רבות, שנשאו את הכתובת ,אלומיניום'. רובם המכריע של מחצבים אלה לא היה מנוצל כלל, ולמעשה זאיר היא מדינה עשירה מאוד בחומר גלם".

בעוד כל הסטודנטים תמימי־דעים בדבר שיטת ההוראה של פרופסור אבן, הרי הם חלוקים לגבי אובייקטיביות הדברים. חלק לא מבוטל מן הסטודנטים (בייחוד הסטודנטים הערבים ואלה שהם בעלי השקפות קומוניסטיות) לא מוכנים לקבל את דבריו מבחינה אקדמאית. הם רואים בו צד בקונפליקט, ואינם מקבלים את דבריו כאמת מובהקת. „כשאנו לומדים על יחסי ישראל־ערב אי־אפשר לשכוח שהוא ישראלי — גם כאשר הוא מנתח בצורה מעניינת את עמדתם של המצרים", אומרת איריס פליוקר, תושבת קווינס שבניו־יורק.

אבא אבן מקיים קשרים הדוקים עם הסטודנטים שלו ועם סטודנטים רבים אחרים. הוא מכיר אישית את כל תלמידיו, ומקיים ראיונות אישיים ממושכים עם כל אחד ואחד מהם. סטודנטים רבים, בפקולטות שונות באוניברסיטה, פונים אליו בשאלות, אם בכתב ואם בעל־פה; אבא אבן עונה בעצמו לרוב המכתבים המגיעים אליו, ומקדיש זמן רב לסטודנטים ולאנשים זרים. יש שקבוצות שונות מזמינות אותו לארוחת־ערב ולשיחה, וברוב המקרים הוא נענה בחיוב — ככל שהדבר אפשרי מבחינת הזמן העומד לרשותו.

„האבא של ישראל" משיב לשאלות

בקמפוס של קולומביה בניו־יורק מכנים אותו „האבא של ישראל" ("The Father of Israel") ופונים אליו בשאלות מכל מיני תחומים — החל בשאלות פוליטיות וכלכליות וכלה בשאלות בענייני הלכה. כך, למשל, פנו אליו סטודנטים יהודים לא מעטים בשאלה הבאה: מה לעשות בתקופת החגים של חודש תשרי, כאשר כמעט בכל שבוע חל חג, ויוצא שמפסידים למעלה מחודש לימודים? את חלקם הפנה אבא אבן לרב מקומי, ולאחרים ענה בעצמו את התשובה ששמע מפי הרב: להשתתף בהרצאות, אך לא לסכם את השיעור בכתיבה או על־ידי מכשיר הקלטה.

בין הסטודנטים בקורס לבעיות המלחמה במזרח־התיכון נמצאים גם שלושה ערבים: פלשתינאי, לבנוני וארמני יליד סוריה. הפלשתינאי הידוע בקמפוס כפעיל וקיצוני בדעותיו, נימק את בקשת ההצטרפות שלו בטענה הבאה: „אני מתנגד בצורה חריפה לדעותיו ולמעשיו של אבא אבן, ולדעתי הוא אחד האחראים לעוול שנעשה לבני עמי. אך עם זאת אני חושב, שכמורה מלומד ומדינאי בעל שם יש לי מה ללמוד ממנו".

הלימודים בקורס זה, הנקרא „קולוקיום", נערכים בחדר־ספרייה קטן, כשכל הסטודנטים יושבים מסביב לשולחן ארוך, שבראשו פרופסור אבן ומזכירתו גב' פרוין. רוב המשתתפים הם יהודים, הניכרים במגן־דוד שעל צווארם ובכיפות הסרוגות שעל ראשם. שיעור זה הוא למעשה סימפוזיון, שיש בו חילוקי דעות בין הסטודנטים, כשאבא אבן מנחה את תלמידיו ומגיב על דבריהם.

סימפוזיונים אלה עשירים בבדיחות ובדוגמאות מן העבר, שעד כה לא הותרו לפרסום.

כך, למשל, סיפר אבן לתלמידיו, חוויות אישיות פיקנטיות. בשיעור אודות יחסי סין והאו"ם סיפר, כי כאשר סין נכנסה לאו"ם שמע את נאום הבכורה של הנציג הסיני. הלה טען באוזני נציגי אומות העולם, כי רוסיה וארה"ב משרתות את ישראל בכלל ואת אבא אבן בפרט. „חשבתי תחילה שאוזניות התרגום מקולקלות", סיפר אבן לתלמידיו. אך „התברר שהן היו בסדר, והנציג הסיני אכן אמר דברים אלה. כשחזרתי לביתי באותו ערב כינסתי את אשתי ובנותי ואמרתי להן: היום שמעתי מפי הנציג הסיני כך וכך".

(סוף בעמוד 32)

אתה אוהב את ילדך

הצטרף למבוטחי אליהו!

הרי זה ברור שאתה אוהב את ילדך יותר מכל... לכן גם ברור שאתה חייב לו ולעצמך עתיד בטוח. אם עד עתה התקשת ברכישת בטוח־חיים בגלל ההוצאה הכרוכה בכך, הנה תכנית בטוח־חיים המהפכנית אליהו 200.000 ל"י פותרת לך בעיה זו.

אתה מקבל בטוח חיים מכסימלי (כולל כל סכוני מלחמה) בתשלום מינימלי (אתה משלם בשליש בעד בטוח חיים במסגרת תכנית זו)

הצטרף למהפכה של „אליהו" - בטוח 200.000 ל"י לצעירים.
פנה עוד היום אל סוכן הבטוח שלך.

אליהו חברה לבטוח בע"מ 200.000

המחלקה לשווק מוצרים סכניים
משרד ראשי ת-א, רח' יפו ת"א 7
טלפון: 52397 50921
ובסניפינו בכל הארץ

חרותשע
55 שנות ידע ונסיון

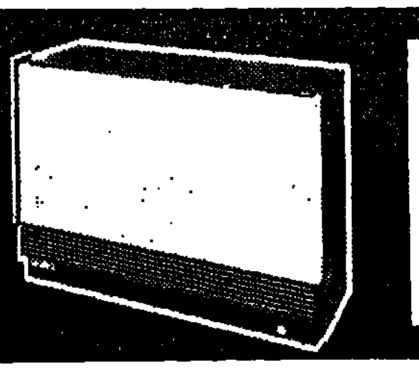

אוגרי חום חום סטור
ישר מהמלאי • עיצוב מודרני
פועל על חשמל מוזל • זרם לילה
מעתה גם כמתקן מרכזי לכל שטח הדירה!

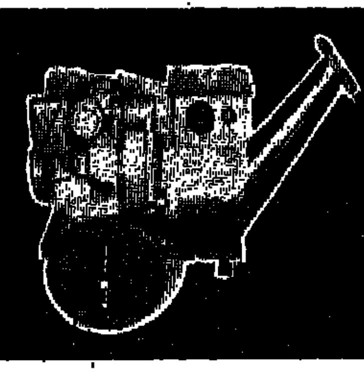

סופק לראש מפקדת הג"א עבור מקלט לדוגמא
גנרטורים
allam
אלם – אנגליה
סוכנות בלעדית
1.5-10 KVA · דיזל · בנזין · נייח · נייד · 220 וולט · 380 וולט
תוצר חדש: מטען מצברים נייד

חיבור גמיש
מוכן
חדש בארץ!
אביזרים לתעלות מזוג אויר ולמזגנים
תוצרת
DURO DYNE
הפצה בלעדית

חרותשע
אלסיד
טיפול במים ובשפכים
תל אביב רח' זרן יפו 7
טלפון: 9-54438

דיאפרוסים צרפת
סוכנות בלעדית
dia-prosim
יצרנים של מחליפי יאונים וכימיקלים
שונים לטפול במערכות מים

מרככי מים אוטומטיים
FLECK®
מתאימים לסטנדרט הגבוה ביותר של ארה"ב
הרכבה, שווק ושרות על ידי חרותשע
שנתיים אחריות למנגנון המכני

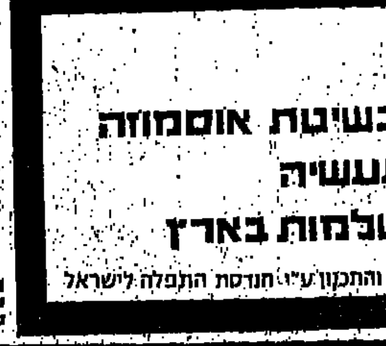

The HidROport*
מתקני התפלת מים בשיטת אוסמוזה
הפוכה למי שתיה ולתעשיה
היחידים המיוצרים בשלמות בארץ
* המברנות והתקון ע"י חברת התפלה לישראל

[illegible]

12.00 חדשות.
12.05 שיר ופיזמון.
12.15 שידורים לתלמידים בבתי ספר יסודיים.
12.35 „שיזור בכורה" — עם אתי קרלוי (סופראן) ועם אהרון חרל"פ (ססג־ תר). פרסל: שני שירים; שומאן: שני שירים; פל־ יה: שניים מתוך שירים ספרדיים עממיים; מרק לברי: „שחורה אני" ר־ „זמר".
13.00 חדשות.
13.05 „קונצרט צהריים" — דסטושה סוויטה — מתוך האופרה „איסה"; ניסט־ ריום — סימפוניה קונצ'ר־ טינה לצ'לו ולתזמורת.
14.00 חדשות.
14.10 „לאם ולילד".
15.00 חדשות.
15.05 „רדיודע".
15.30 „למורה".
15.50 מאוצר הספרים.
16.00 חדשות.
16.10 „רגע של עברית".
16.11 „מי מכיר את סיפורי הופמן" — „הביקורת ה־ מוסיקאלית".
17.00 חדשות.
17.10 „תזמורות כלי נשי־ פה" — תזמורת ה„לייף גארדס".
17.40 „הידון מוסיקאלי" — (שידור חוזר).
18.00 חדשות.
18.05 „על אנשים ומספ־ רים".
18.30 „מועדון שעון הזהב" — מעולמו של האדם ה־ מבוגר.
18.55 „החקלאי".
19.00 חדשות ו„היום הזה".
19.25 „קלאסי וקל".
19.50 פרקי היום בתנ"ך.
20.00 חדשות.
20.05 מסע ספרדי באומר ו־ בצליל. בהשתתפות: ענת ברייטר (סופראן); אביג־ דור רייס (פסנתר); בור־ ריס ג'מן (צ'מבלו) וחי־ חנן פריד (גיטרה). קור־ אים: דליה פרידלנד ו־ אילי גורליצקי. מנחה: הזמר והגיטריסט לוליק. מוסיקה וקטעי ספרות מהמאות ה־16 וה־17.
21.20 פרקי חירות כבקי ,תך.
22.00 חדשות.
22.05 „סיפורו של חיק".
23.00 חדשות.
23.05 „מסע ספרדי באומר ובצליל" — חלק ב'.
24.00 חדשות.
00.10 „רגע של שיר".

16.11 „משירי המסך הגדול" (עד 17.00).
16.30 „בתקווה שתבין את הרמז".
17.00 חדשות.
17.05 „ממני מני" — סרט־ ראות וראיונות.
18.00 חדשות.
18.05 „לאור הזכרונות".
18.45 היום בספורט.
19.00 עיקר החדשות (רשת ה').
19.05 „נעימה וזמר" (עד 21.00, רשת ה').
20.00 חדשות.
21.00 חדשות.
21.05 „אני חדש בארץ" — עם משפחות עולים.
21.30 „פינת הג'אז".
22.00 חדשות.
22.05 „עד חצות בחיפה" — עם שבח וייס (עד 24.00).
23.00 חדשות.
24.00 חדשות.
00.10 „לילה של כוכבים" — לקט שירים ופיזמונים.
01.00 חדשות.

גלי צה"ל

12.00 חדשות.
12.05 גלי צה"ל — יומן ה־ צהריים.
12.25 „כוכב בצהריים" — הרב אלפרט.
12.55 „מי ינצח מי יפסיד".
13.00 חדשות.
13.05 „אני ניו־יורק וכל ה־ שאר" (שידור חוזר).
14.00 חדשות.
14.05 „שחיים עד ארבע" — עם משה טימור (עד 16.00).
15.00 חדשות.
16.00 חדשות.
16.05 „מי מפחד מבקורת?" מגישים: גדעון לביא ודניאל כהן שגיא.
16.40 שירים באקי.
17.00 חדשות.
17.05 גלי צה"ל — יומן ה־ ערב.
17.40 פיזמונים לכולכם.
17.55 „מה נשמע" — שידו־ רי היום בגלי צה"ל.
18.00 חדשות.
18.05 שעת כושר — עם משה פלדנקריין.
18.35 מבעד הפיזמונים ה־ לועזיים.
19.00 חדשות.
20.00 חדשות.
21.00 חדשות.
21.05 „הקונצרט השבועי" — בתוכנית: 32 ואריאציות לפסנתר, בדו־מינור בבי־ צוע הפסנתרן גלן גולד; בארטוק: קונצ'רטו לתז־ מורת, בביצוע התזמורת הפילהרמונית בניצוחו של פייר בולז.
22.00 חדשות.
22.05 „ה.ו.ים וידידים טו־ בים".
23.00 חדשות.
23.05 „אמת או תוכה" — משחק רדיו, מגיש: שמר אל שי (עד 01.00).
24.00 חדשות.
00.05 גלי צה"ל — יומן חצות.
01.00 חדשות.
01.05 „ציפורי לילה".
02.00 „מיבזק ידיעות".
02.05 „שעה קטנה של נעי־ מות".
03.05 „פיזמונים אל תוך ה־ שחר" (עד 05.58).

הגל הקל

12.00 חדשות.
12.05 „במיקצב יוצר".
12.30 „שירים משלנו".
13.00 חדשות.
13.05 „בחצי היום" — פיז־ מונים וחדשות.
14.00 חדשות.
14.10 „כאן אהוד מנור" — (עד 15.52).
15.00 חדשות.
15.52 „על רגל ,וחת" — מו־ נחים ומושגים ביהדות.
16.00 חדשות.
16.10 „רגע של עברית".

טלויזיה

17.30 חדשות.
17.32 „משפחת פרטרידג'": „עוף לכל עת" (אנגלית, תרגום עברי־ערבי, לילדים).
18.00 סרטים מצויירים (לי־ לדים).
18.30 קיצור החדשות (ער־ בית).
18.32 „סיפורו של בוקר". סיפורו של ביל מרטינלי, בוקר, העוסק באילוף סו־ סים פראים. (אנגלית, תירגום עברי־ערבי).
19.05 „הכר את ישראל": „בשמת טבעון", חיי ה־ בדואים בבשמת טבעון (ערבית, תירגום עברי).
19.27 סקירת תוכניות (ער־ בית).
19.30 חדשות (ערבית).
20.00 „האומנת והפרופסור" — „ציד המכשפות" — (אנגלית, תרגום עברי־ ערבי).
20.30 „מבט לחדשות".
21.00 סרט קולנוע: „תחת חוג הגדי", סרטו של אל־ פרד היצ'קוק. סיפור על רקע הימים הראשונים של אוסטרליה, שגיבוריו הם אסיר, שהתעשר, ואשתו, אצילה, שעזבה את מש־ פחתה כדי ללכת אחריו. עם: אינגריד ברגמן, ג'וזף קוטן, מייקל ווילדינג וססיל פרקר. (אנגלית, תירגום עברי־ערבי 1949).
22.45 פסוקו של יום. חדשות.

בטלויזיה הלימודית

12.00 שרטוט ט' — היטלי קטע ישר.
12.20 גיאומטריה ו' — מש־ מעות המדידה.
12.40 ספורים — כדור־גל עם השמש.
13.00 טבע/פיסיקה ו' — ה־ מצבים השונים של החו־ מר.
13.25 פרקי ספרות ז'—ח' העז (תנדי).
16.00 קוף אחרי קוף בריאות — „במעגל קטן".
16.23 „צרות ותנועות ב־ מים" — טבע על חסו־ גלות לחיים במים.
16.40 „פילדת מסך" — טב־ נולוגיה — על משנה ב־ דרך לשיפור המכונה ה־ פלדה.
16.53 „מלחמת העולם באה לקיצה" — סרט היסטורי.
17.16 „מדע ותעשיה בסוי־ בה" — סרט מדע.

לכל תכנית
ZENITH
טלויזיה
עם מעגל הקסמים

אילנית לא זכתה בפרס הראשון בפסטיבל ביפאן „בגלל הפוליטיקה..."

היום נוטפים בפסטיבל הזמר הבינלאומי שנערך בטוקיו, זכו הזמרת אילנית כנציגת ישראל, מגיע אלינו מרייטרי נמיר של ספירה היפאני, פרופ' נ. גוטה, הי־ ותא עתה בישראל.

הוא אינו רק זועם מאד. על כך שלא זכתה בפרס הראשון. אלא מפי כפה מלא: „אילנית היתה הטובה מכולם בתחרות. הנורבגית שזכתה בפרס הראשון לא הגיעה לקרסוליה, ואם אילנית לא זכתה בפרס הראשון, הרי זה רק בגלל הפוליטיקה".

כסתבר, לדבריו, שאילנית לא זכתה בפרס השני, כפי שפורסם ב„ידיעות אחרונות" אלא נורית הירש זכתה בפרס השלישי בין המלחינים ולאילנית הוענק „פרס מצטיינות מיוחד" מטעם חברת „יאמאהה", המארגנת את התחרות. כפיצוי על העוול שנגרם לה, כביכול. „מסיבות פוליטיות" ומנע ממנה את הפרס הראשון.

היא הוזמנה עתה על חוזה תקליטים והופעות בחברת „יאמאהה", מקבלת את התשלום הגבוה ביותר מכל זוכי הפרסים האחרים ועסוקה עד ה־2 בדצמבר בהופעות חיות ובראיונות ברדיו, בטלוויזיה ובשאר אמצעי התקשורת.

לא שפרופ' גוטו אינו משוחד במקצת באהבתו המיקצועית לאילנית. הוא האיש שקישר בינה לבין הפסטיבל היפאני והוא האיש שמארגן עבורה סיור הופעות גדול בחודשים אפריל־מאי ביפאן, תאילנד, פורמוזה, סינגאפור ושאר ארצות המזרח הרחוק.

„כסף רב טמון בארצות הללו", טוען גוטו. „והיא תהיה כוכבת מהדרגה הראשונה".

להצדקת אמונתו באילנית כזמרת בינלאומית הוא מנפנף בעובדה נוספת: בטרם הוחל בשיפוט הסופי בפסטיבל (שאינו בידי אנשי המיקצוע), בחרה ועדת מלחינים בינלאומית במועמדים משלה לשלושת הפרסים הראשונים. הוועדה בחרה באילנית כמועמדת מספר 1.

הזמרת אילנית
פרס תנחומים

גדעון שמר
תוכנית יחיד

*

„שיץ" למנוף לוין בחיפה

בימים אלה החלו החזרות על מחזה חדש של חנוך לוין בשם „שיץ", שיועלה ב„ביטה צ'" של התיאטרון החיפני בתחילת חודש ינואר.

המדובר הפעם במשפחת שיץ, משפחה ישראלית טובה על רקע החברה הישראלית הטובה, לפני, בזמן ואחרי המלחמה האחרונה. המשפחה כוללת את האבא הסוחר ספכק, את האמא צשה, הבת שפרכצי וחתנה צ'רכס.

על יחסו האוהב של חנוך לוין לדמויותיו אין צורך להרבות במלים. חנוך עצמו אומר עליהן: „האותיות אומרות הכל" והוא מתכוון לאותיות המרכיבות את שמות המשפחה. דבר אחד ברור מעכשיו: הוא בוודאי ישפוך גאלונים של חומצת־מלח או אולי גופריתית על הפצעים המעוולים של החברה הישראלית היפה.

בדומה למחזותיו הקודמים, יהיה גם זה מחזה מוסיקאלי עם פיזמונים, שחוברו בידי אלכס כגן. התפאורה והתלבושות יהיו של ארתור גולדרייך, וחנוך לוין ביים את עצמו. בארבעת התפקידים של משפחת שיץ יופיעו השחקנים: יוסי ידין, ליאה דוליצקיה, חנה רוט ואילן דר.

*

רווק יהודי מזדקן — ושלוש אלמנות

„אילו גוי היה כותב את הסיפור, היינו בוודאי אומרים עליו שהוא אנטישמי" — אומר גדעון שמר על המונודראמה „שלוש אלמנות", עמה הוא מתכוון לצאת לקהלים הפתוחים בערים ובמושבים החל מהחודש הבא, לאחר שהסתובב עמה כשנה בעיקר בקיבוצים ובהצגות סגורות.

אלא ש„הגוי" שכתב את סיפורו של הרווק היהודי המזדקן, על רקע החברה היהודית, של תחילת המאה, המשעבד את חייו לטיפול אוהב בשלושה דורות של אלמנות, הוא דווקא יהודי כשר מאד: שלום עליכם. ה„קרחוף" הסיפורותי הגדול, שרק כשליש מיצירותיו תורגם מאידיש וצף כיום על פני המים, בעוד שני שלישים מאוצרו היצירתי נשאר עלום ובלתי־ידוע מחוסר תירגום.

גדעון שמר, המופיע כשחקן עסוק וממוסד בקאמרי, חיפש לעצמו משהו טוב ומשביע בשביל „האגו" שימלא את הפינה החסרה בנשמה (ובכיס?) בתוכנית־יחיד משלו. את התשובה למאוויים מצא כשלפני למעלה משנה נכנס אליו אריק אהרוני, מבית־אלפא, נרק לעברו את המונודראמה המתורגמת, של שלום עליכם ואמר: „תראה איזה עוול עשו לסופר הגדול הזה שלא תרגמו את היצירה עכשיו".

אז עכשיו זה מתורגם ומשוחק, מתורגם בידי אהרוני ומשוחק ע"י שמר, הלובש את דמותו של הרווק היהודי העשיר והמזדקן, אריסטוקרט ומיזאנטרופ, שהחיים מאלצים אותו להפוך לגורם הסועד, תומך ומטפל בשלושה דורות של אלמנות: האם, הבת והנכדה. את שלושתן הוא אוהב והן אינן משיבות אהבה נישאות לאחר הנהרג בידי אדם ונופלות במקרה. סצה „לרווקות" התומכות של הרווק הנצחי.

גדעון שמר המאופר ולבוש בסיגנון תחילת המאה. נעזר בכיסא מן התקופה ומספר אביזרים שוט קטנים, כשעון שרשרת, תיבת סיגריות מקושטת וכד'.

מדוע זקוק שחקן מסוגו, העסוק בשתי הצגות בקאמרי, להופעת־יחיד משלו? — משיב שמר: „כמו שמכונית זקוקה לטיפול ה־20 אלף שלה. גם אני כשחקן זקוק ל„טיפול". זהו צימוק אגואיסטי טהור. אך כל שחקן הוא אגואיסט ביסודו".

*

כוריאוגרפיות חדשות ב„בת דור"

שני רקדנים בכירים והיקים בלהקה „בת דור" — יהודה מאור (33) ויגאל פרי (21) — מכינים בימים אלה שתי כוריאוגרפיות חדשות, שתועלינה ע"י הלהקה בהצגות בכורה בחודש הבא.

„המשפט" יצירתו של יהודה מאור, עפ"י מוסיקה של בלה בארטוק, הוא מחול לעשרה רקדנים, העוסק בתהליך של שיפוט עצמי, מתאר את הבדידות שלפני קבלת החלטה. ההחלטה עצמה והשקט שלאחר קבלת הדין. מאור טוען שזוהי יצירה „אופטימית ברוחה".

„העולם מעבר למראה" של יגאל פרי הוא מחול דראמטי, המבוסס על קולאז' של ארבע יצירות מוסיקאליות: „אבולוציה" של האנק באדינגס, „ספירל" של פייר הנרי, „חמש אימפרוביזציות על סרט מגנטי" של אוסקר סלה ו„נונסיע" של פאול ביכר. הריקוד כולל בתוך כך גם אפקטים תיאטרליים ושקופיות שהוכנו ע"י הכוריאוגרף.

איך הסך־הכל המתוסבך הזה יירָאה ויישמע — תוכלו לשפוט בעצמכם בחודש הבא.

★

בקיצור נמרץ

● תלמידתו של דויד אויסטראך, הכנרית לידיה מורדקוביץ, תופיע ביחד עם הפסנתרן גרגורי הימוביץ (שניהם עולים חדשים מרוסיה) בקונצרט לזיכרו של אשף־הכינור במלאת שלושים לפטירתו. הקונצרט שייערך במוצאי־שבת זו, באולם האקדמיה למוסיקה בירושלים, יכלול מיצירות לזמבליינאי, בטהובן ושוסטקוביץ.

● תיאטרון באר־שבע גאה בעובדה שהצליח להגדיל את מספר המנויים שלו בשנה זו פי חמישה ממספר המנויים בעונה הקודמת. הם נעזרים במבצע החתמה בנערים ונערות מהצופים. וכן בשחקני התיאטרון. העובדים שעות נוספות ומשתדלים לצור לעצמם קהל בשיטת מכירה „מדלת לדלת". כל הכבוד לחריצות.

המנצח האיטלקי אלדו ציקאטו (בתמונה) בפילהרמונית

ליטוש מירבי

בקונצרט הפילהרמוני הראשון, לסידרת המנויים השנתית, ניצח בפעם הראשונה אצלנו האמן האיטלקי אלדו צ'יקאטו, הוא וסולנית הערב, הכנרית אידה הנדל, העלו עם התיזמורת את ביצועה של התוכנית המוצלחת לרמה אמנותית גבוהה.

כבר בנגינת הבכורה של הפתיחה לאופרה „המסע לריימס", מאת רוסיני, הפגין המנצח כשרון גדול של הפקה סימפונית. בהנחייתו הערה מיצתה התיזמורת הפילהרמונית בצלילים מבריקים את כל ההומור האופראי המעודן שביצירה. בליטוש מירבי הקף כל רגע של רוסיני להנאה מוזיקאלית מרתקת.

הכנרית אידה הנדל ניגנה את הקונצ'רטו של בטהובן עם התיזמורת בזכות ובדיון טכני נדיר. על ה„סטראדיווריוס" המצויין שלה מילאה את שלושת הפרקים בחום אנושי, בסולם־ריגושים עשיר. הישגיה הגבוהים חיפו על ההצלחה הנצית שלה. והמנצח השכיל לא לכסות את קול הכינור הנדין בצלילי התיזמורת.

לסיום הקונצרט נוגנה הסימפוניה הראשונה (אופוס 10) מאת שוסטאקוביץ. ביצירת־נעורים זו, שהוציאה לו מוניטין ברחבי תבל, היו בוגנו חידושים נועזים ברצף ההרמוניות ובהמצאות התיזמור. אך כיום מעניינת מוזיקה זו במחשבות הסימפונית המקורית, בסארקאזם העוקצני של אבזבה שבשני הפרקים הראשונים. ובשירת הבדידות הנוגה ובדרכה האישית שבפרקים האחרונים. אלדו צ'יקאטו הוציא מהתיזמורת את מיטב צליליה. יחד ביצוע בעל־פה קרב את הסימפוניה הגדולה אל המאזינים בנוסחה בלתי־נשכחת.

יריב אורחי

הקלטה פומבית של תוכנית הרדיו
„התיבה המזמרת" הביאה —

ניחוח מוזיקאלי מהמערב הפרוע

— מאת רות מקל —

„זו מתנה להיות פשוט, זו מתנה להשפיל קומה" — למרות האקטואליות של מלים אלה, אין הן מלות שיר המטיף לחיי צנע והידוק החגורה בישראל, אלא קטע משיר מן המאה ה־17, שדורשו בני המתיישבים הראשונים במערב ארה"ב. שיר זה וכעשרים נוספים כלולים בערב של שירי־עם „מן המערב", שהתקיים בת"א ביוזמת רשות השידור ובנוכחותו של שר החינוך והתרבות, אהרון ידלין, ואשר ישודר בחודש הבא ברדיו במיסגרת התוכנית „התיבה המזמרת".

זמרים ממוצא אמריקני חברו יחד עם דני ליטאני ו„צמד הדודאים", כדי להתחקות אחר עקבותיהם של המתיישבים שנדדו מערבה: מלחיל מן האיים הבריטיים, שהבצורת גירשה אותם מכפרם; נודדים מכל העולם שיצאו לחפש הרפתקאות וזהב ביבשת החדשה, וכמובן, כושים שנותרו מצידו השני של המיתרס החברתי, גם לאחר שיחרורם הרשמי מעבדות.

תוכני החלוצי, הגעגועים לבית ולאהובה, תיגרות הבוקרים, מלחמת האזרחים ותרבות „המערב הפרוע" — כל אלה באים לידי ביטוי בערב מוסיקאלי זה בבלאדות, שירי בלוז ובסיפוריב שנשתמרו מאותה תקופה.

את האווירה האמריקנית והאותנטית הביאו לתוכנית, אשר נערכה ודרה איתי, בעיקר זמרת־עם מארה"ב בשם סנדרה רוגסון, שגם השתתפה בבחירת השירים ובאיסוף החומר; רובין וייל וריביעית „מיתרי הזהב", שעל כלי־המיתרים שלהם נמנים כלי־נגינה טיפוסיים לאותה תקופה, כמו הדולסימר שעליו פורטים בעולה, נוצות ארון; וכן מנדולינה, בנג'ו, גיטרה־באס וכינור. כלים אלה סייעו להעברת הניחוח המיוחד של בלאדות מפורסמות, כמו הבלאדה על ג'ון ריילי, „קאטי קרואלי", „מולי היפה" ועוד.

ידו החבושה של יוסי בנאי לא עמדה לו למיכשול בהנחיית התוכנית. אך ה„דודאים" לא טרחו ללמוד בעל־פה את הנוסח העברי של השירים ושרו אותם מהכתב. הם ואחרים לא יוכלו להמשיך ולעשות זאת בעתיד. שכן, „התיבה המזמרת" עומדת להפוך, כנראה, לתוכנית טלוויזיה.

הערב בבתי הקולנוע

תל-אביב-יפו
9.30—7.15—4.30
צפון: „חדילת מקומבוגנז"
אורלי: „אהבת דאשונה"
אלנבי: „בראש מורם"
גת: „מגרש השדים"
אופיר: „אוכפים לוהטים"
בן־יהודה: „מעגל האהבה"
גן: „אסדיקן גאודיסיי"
גורדון: „הולך רגל"
דקל: „משאלה מוות"
דרייב אין: „שבעון הגדלות" 8, 10
„החתול במגפיים" 5, 7.15
„נוכח תשטן" 9.45
הוד: „גולדי" 9.30, 7, 4.30
זמיר: „אויבי אהובי"
חן: „סוסה מין מסוכן"
לימור: „פרשת נלסון"
מוגרבי: „הרומן המקסים"
ניקולס: „משאלת מוות"
עמוס: „השיפחה"
פאריז: „האלוף הסיני"
פרכו: „הכפילה" 9.30, 7.30, 4, 2, 12, 10
סטודיו: „חסים בצמרת" 9.30, 7.15, 4, 2, 12, 10
סינמה: „שלום לבלש"
סינמה 1: „קזבלנקה" 9.30, 7.15
גנה: „המולי"
פאר: „משחקי בילוש"
פריז: „השתעות קרני הגאמה על צפרני החתולים" 9.30, 7, 4.30
צפון: „קדמת עדן" 9.30, 7.15, 4
צליל: „שורשת הגברים" 2, 12, 10
רמת־אביב: „אוכפים לוהטים" 9.15, 7, 4, 2, 10
תכלת: „סידהארטה"
תל־אביב: „מרי המוזהמת ולארי המטורף"
תמר: „תשוקתה של מריאנה" 9.30, 7.30, 4, 2, 12, 10

חיפה
9—7—4
אורה: „המרגלים"
אורלי: „ירח של נייר"
ארמון: „האיש שלנו בוליט"
אורדין: „הילד ואמיצי הקרטה"
אורדן: „בודדה באפלה"
אמפי: „קיר וקסדור"
כרמל גניב: „אהובה על כולם"
מוריה: „הכל למען סיסי"
מירון: „מנצח הגברים"
עצמון: „הולך רגל"
פאר: „הסימפוניה האלוטית"
רון: „לילה אלף עינים"
שביט: „מרי מלכת הסקוטים"

ירושלים
9—7—4
אדיסון: „אגרופנים על אופנוע"
אורית: „אגרופי חמוץ"
ארנון: „גולדי"
אורגע: „הצמדי"
הבירה: „תלידי הושקה ביהלומים"
אורגיל: „סמלתי"
חן: „המרגלים"
ירושלים: „חלילה האמריקאי"
מ־שר: „5 העוקצים מהמזרח"
סמדר: „הצעקה להישועה"
עדן: „אמריקן האהטסי"
רון: „אנטרי"

ר"ג-גבעתיים
9.30—7.15
אורדע: „שני נבחים בעיר"
אורלי: „מאדם x" 9.30, 7.15
„קרטה ברחוב הגיהנום" 4
ארמון: „ירח של נייר"
אואזיס: „העוקץ"
גל־אור: „חלילי שדה בלוד" 9.30, 7
הדר: „לספקה"
לילי: „חלילה הגדולה" 9.30, 7.15
„הרפתקאות רובין הוד" 4
רמה: „תשוקתה של בתולה"
רמתיגן: „הווה במרסיי"
שביט: „חופשה עד חצות"

אופקים
כוכב: „זהרה" 9.15, 7.15

אור יהודה
גולן: „מאמריקה באהבה" 8

אשדוד
9.30—7.15
אולימפיה: „חמים ועליים"
אשדוד: „קטינות במלכודת"
אסתר: „החיכת אש"
דגון: „סימפוניה מחישה"

אשקלון
9.30—7.15
אסתר: „לספקה"
חן: „לקסרון האחרון"
מאור: „עשרת הדברות" 4.30, 8.15
רחל: „החטאי" 8.30

באר-שבע
קרן: „איש הצות" 9.15, 7

בת-ים
9.30—7.15
אורנים: „אריות מין פרוססור"
בתיים: „סיוטר מכה שנית"
סביון: „סארק האהבה"
עצמאות: „3 העוקצנים"
רמת־יוסף: „הדקירה המוחצת"

הרצליה
דוד: „העוקץ" 9.30, 7
דגנית: „הנודד העליון" 9, 7
תפארת: „לוס אמיגוס" 9, 7

חדרה
אורות (גבית אליעזר): „מסטנה"
גן זוהר: „המרד על הבאונטי"
חן: הצגה

חולון
9.30—7.15
ארמון: „גורלה של אשה ופא"
מגדל: „היה זהו למנון"
סבוי: „תוכה במרסיי"
לוך: „ומגה של בתולה"
רינה: „זוהרו אנחנו צעבניס"

כפר-סבא
חרי: „סוד של אבי" 8.30

לוד
ירבות: „סטודנטיות במלכודת" 9.15, 7

נתיבות
שביט: „ברברה" 8

נתניה
אסתר: „הכנופיה הפורטוריקנית" 9.15, 7, 4.30
סטודיו: „תולילה הגדולה" 9, 7
„ציק: „היבת האלימות" 9, 7
שקמן: „מגרש השדים" 9.15, 7

נס-ציונה
נוה: „איש הבוק" 8.30

פרדס-חנה
דקל: „הצגת באריש" 8.30

פתח-תקוה
9.15—7—3.30
הדר: „נשים בכלובים"
היכל: הצגה
שלום: „7 נשים ארוטיות" 9, 7

קרית-חיים
בית־העם: „מרד העולים" 8.30
היובל: „צלילי התצי" 8.30, 6.15

קרית-ביאליק
ספיון: „על טובים ואחר בולל" 9, 6.45

ק. אונו
אור־און: „רבי יעקב" 7.15

קריות-ים
ניצן: „צלילי התצי" 9, 6

קרית מלאכי
9.15, 7
בידור: „בת השכונה"
הוד: „המנגדייר"

קרית-שמונה
חרמון: „השיטה הספרדית" 6, 8.15
שניר: „ערב אמביט" 8.30

ראשל"צ
9.00 — 6.45
ראשון: „רוצח בתנורה שחורה"
נעמן: „החזרי אנחנו צעבניס"
תפארת: „3 העוקצנים"

רחובות
בית־הפועלים: „צלילי החצי"
הדר: „24 שעות של מחתר" 8.45, 9, 6.45
„איקור לחיים" 6.30
חן: „התרוה" 8.30

רמות השרון
כל: „סילף הגדנסי" 8

רמלה
המגדל: „המחסל" 9.30, 7.15

התיאטרון הלאומי הבימה
שמע אריה
הערב 27.12 • יום ג' 3.12
הצגות ה־250
הו, הו יודיה
יום ה' 28.11
מוצ"ש 30.11
הצגות בכורה
מק־בט
מוצ"ש 30.11 • יום א' 1.12

התיאטרון הקאמרי תל אביב
שלש מסיכות
הערב 27.11 • מחר 28.11
מקור הגברת הזקנה
מוצ"ש 30.11 ב־5.30, 8.30
חיים חיים
יום א' 1.12 • יום ג' 2.12
השחף
יום ה' 5.12 — ירושלים

התיאטרון העירוני חיפה
הצגות בכורה
אל הצפור
בכוי: נוגה ציילמן
הערב 27.11 חיפה (8.10)
מחר 28.11 חיפה (9.00)
נמר הברבורות
הערב 27.11 פתח־תקוה
יום א' 1.12 ירושלים

פרסום בלהן

התיאטרון הלאומי הבימה
מק־בט

מאת
יוג'ין יונסקו

עברית
עמוס קינן
הפקה: דוד ברגמן
תפאורה ותלבושות: אלי סיני
הלחין וליקט מוסיקה: פולדי שצמן
משתתפים: נסים עזיקרי · ישראל בידרמן · אברהם רונאי · אריאל פורמן · יצחק ברקת · יעקב בן־סירא · אלכס קוטאי · יצחק לוגר · תחיה שמואלי · דליה גור · רפי גולדוואסר

הצגות בכורה

ת"א באולם הגדול: מוצ"ש 30.11 • יום א' 1.12
יום ב' 2.12 • יום ג' 3.12 • יום ד' 4.12

פסטיבל שירי־ילדים מס. 5

חנוכה תשל"ה 16 — 9 דצמבר 1974
תל־אביב ✶ ירושלים ✶ חיפה

בהשתתפות:

✶ דני גרנות ✶ עוזי מאירי
✶ תיקי דיין ✶ נתנאלה
✶ דליה ואורי ✶ גליה עטרי
✶ דודו זכאי ✶ דליה פרידלנד
✶ אבי טולדנו ✶ ששי קשת
✶ עדנה לב ✶ צמד רעים

ילדי הפסטיבל ב"נעלי פיל" של אבנעל

ת"א: "רוקוקו" ✶ ירושלים: "כהנא" ✶ חיפה "..."
הנחות לקבוצות מאורגנות: טל. 223663

יוקלט על תקליטי אמיר ואפרת בהפקת ישראדיסק בע"מ

מופעי תיאטרון ✶ בידור ✶ מוסיקה

אגוד האמרגנים והמפיקים בישראל

אתי גרוטס — עליזה מזרחי
עפולה "קולנוע"
הערב יום ד' 27.11 ב־8.45
תל־אביב "בית־החייל"
מחר יום ה' 28.11 ב־8.30
באר־שבע "קרן"
יום ו' 29.11 ב־9.30
יפו "אלהמברה"
מוצ"ש 30.11 ב־7.00—9.30

ראובן בר־יותם — היידה יפו!
קומדיה משעשעת עם משפט לכדורגל
תל־אביב "אהל שם"
הערב יום ד' 27.11 ב־8.30
אשקלון "רחל"
מחר יום ה' 28.11 ב־8.30
חולון "רינה" 29.11
בית חנן "בית־העם" 30.11
כפר ורבורג "מסמן" 2.12
הפצת "עתיד" 31688 ובמשרדים

אריה אליאס — זורבה היווני
עם: נחמה לופה, סאיר ינאי
נתניה "אסתר"
מחר יום ה' 28.11 ב־9.15
חיפה "אורה"
יום ו' 29.11 ב־9.15
תל־אביב "נחמני"
מוצ"ש 30.11 ב־9.15
כרטיסים: "עתיד" 31688 ובמשרדים

זאב רווח — אסיר 00
תיאטרון "פרוי מציג"
ירושלים "ויו"
הערב יום ד' 27.11 ב־8.30
צ.ה.ל. אי־שם מחר 28.11
הרצליה "דוד"
יום ו' 29.11 ב־9.15
ים "בנייני האומה" 30.11
כרטיסים "עתיד" 31688 ובמשרדים

הגשש החיוור — אופסייד סטורי
קרית אתא "שבוט" הערב
ק"ת "היכל" מחר 28.11
לתושבי חיפה והסביבה
קרית ביאליק "סביון" ב־8.45 וב־11.15 29.11
כרטיסים בחיפה: "נוגה", "גרנד"
ירושלים "בית־העם" 30.11

מוישה ונטילטור
יעקב בודו
בקומדיה האקטואלית
הצגה אחרונה
לתושבי ת"א והסביבה
ביפו "אלהמברה"
יום ו' 29.11 ב־9.45

להקת "כוורת" — סיפורי פוגי
גבעתיים "שבוט"
יום ו' 29.11 ב־9.45
חולון "רינה"
יום ו' 6.12 ב־9.30

יהודה ברקן — נשבר לי...
תיאטרון "סדן" מציג
הצגות ה־100
פתח־תקוה "שלום"
הערב יום ד' 27.11 ב־9.00
יפו "אלהמברה"
מחר יום ה' 28.11 ב־8.30
גבעתיים "הדר" 29.11

מועדון התיאטרון
ת"א • רח' הנרי"ד 7 • טל. 230039
Lee עושה אנשים יפים
הרכיעיה חוזרת
הערב יום ד' 27.11 ב־10
תוכנית כוללת: אבנים אורחים, פירשון, ורבולית הפונדוו.
יום ו' בהצגה • מוצ"ש ב־10.30
"מסע הקסמים"
הצגה לילדים — בחופש חנוכה
10.12 — 11.12 — 15.12
PIANO-BFI
בכועדון, פתוח ערב ...

זכור להזמין כרטיסים בטלפון
בקופת התיאטרון בערב ההצגה

פרסום בלהן

בואו להכיר גבר אמיתי!

סרט חם נוגע ללב

בד ספנסר
(טריניטי)
בתפקידו הגדול ביותר
גבר ושמו פלטפוט
FLATFOOT

מפקח שפעל ללא נשק ומעשיו הפכו לאגדה..!
• ריימונד פלגרין • ג'וליט מניאל

הצגת בכורה ארצית • ממוצ"ש, 30.11.74
בעת ובעונה אחת
תל־אביב "חן" | חיפה "ארמון"

תנו לגבר גולדסטאר

שחקני החאן מציגים
"משרתם של שני אדונים"
מאת גולדוני במאי מ. אלפרדס וניאטרוני
מחר, יום ה' 28.11 ב־8.00, בחאן הירושלמי

"הארץ" היה כותב:
הקומדיה הקלאסית של גולדוני, זכתה הטעם לתרגום ועיבוד מעולים באמת של ... דוביסרסקי, ורק לעיתים נדירות ביותר אנו שומעים לאחרונה מעל במה ישראלית שפת כשפת התרגום הזה.

עקב מחלת אחד השחקנים מתבטלת
הצגת הו, הו יוליה שנועדה להערב בתיאטרון ירושלים
תוקף הכרטיסים יפה ליום 26.12

מועדון לילה
קרוואן
יפו, טל. 828255
ערב ערב החל מ־9
בואו לבלות בחרכז הבידור תבנית בינלאומית עשירה המתחלפת מדי חודש
בשבת ב־5.30 תה מנחה.

תיאטרון באר־שבע
טרטיף
מאת מולייר
נוסח עברי: ... נתן שחם
הערב בבית־העם
ב־8.30 ...
כרטיסים למכירה בקופה

תאטרון "מור" מציג
זה מסתובב
מי שלא ראה חייב לראות ומי שראה יראה שוב.
"לפתע נולד תיאטרון אמיתי" ...
"נס קטן בעולם התיאטרון ..."
ת"א "בית ציוני אמריקה"
יום ו' 29.11 ב־10.30
תל־אביב "צוותא"
יום ו' 6.12 ב־9.00
כרטיסים: "רוקוקו" ובמשרדים
הזמנת הצגות טל. 456405

ישראל גוריון
עומד לי על קצה הלשון

בערב שירים גסים (ארוטיים)
הערב יום ד' ב־9.30
מחר יום ה' 28.11 ב־9.30
יום ששי 29.11 2 הופעות
מועדון בן יהודה 17 ת"א
הזמנת ... טל. 228880

הסרב "כל־בו־רים"
בשיתוף סטודנטים מאוניברסיטת ת"א
בימים שני ורביעי
משעה 20.30
ערבי ריקודים והכרויות
מיועד לסטודנטים/ות אקדמאים, נכנסים בלבד!

הציפור הכחולה
בהיכל התרבות ובכל רחבי הארץ
התיאטרון לילדים ... משתתפים
מכירת כרטיסים: "רוקוקו" ובשאר המשרדים

אגודת האינג'ינרים והארכיטקטים בישראל
המרכז הבינלאומי לשיתוף פעולה טכני (I.T.C.C.)

מודיעים בזה על התוצאות בהתחרויות הפומביות־רעיוניות, שהוכרזו בהסכם עם ועדת ההתחרויות המרכזית של א.א.א.י.

לתיכנון רעיוני של סביבת מגורים

התחרות (א):

פרס — הארכ' א. ריס. ר. זמימוב את י. חיוחמן, בהשתתפות הארכ' א. אברהמי. ד. דורי. ד. גרינשטיין. ר. בן־טובים. נ. בלסון, ירושלים.
פרס — הארכ' ה. — ה. מגידו בהשתתפות א. מלר, תל־אביב.
פרס — הארכ' ק. פרנק. פ. בונגד. י. לוטרמן. א. ניב־קרנדל, ירושלים
פרס — הארכ' אל. מנספלד את ד. גת. מתכנן עירוני. בהשתתפות פ. קויפמן. ג. ויזר. ג. גור. ח. קהת. חיפה.
קנייה — ארכ' סלו הרשמן. תל־אביב.
קנייה — ארכ' מ. בוכמן את י. גור. בהשתתפות ב. פרום. תל־אביב.
קנייה — ארכ' ה. וה. אוקסמן. משרד פרופ' י. אידלמן. חיפה.
ציון לשבח — הארכ' גאוה רוזנפלד. ערנה ישי. עליזה אוקו. חיפה.

התחרות (ב):

פרס שני — הסטודנטים א. אגסי ר"א. לוי (גבעת חיים אחוד) תל־אביב.

תערוכת התכניות שהוגשו בשתי ההתחרויות תתקיים בבית המהנדס. תל־אביב. דיזנגוף 200. בימים 27 בנובמבר — 6 דצמבר בשעות 9—13 לפנה"צ ו־16 — 19 אחה"צ (פרט לשבת).

הסיור בתערוכה של המשתתפים והשופטים יתקיים ביום שלישי — 3 בנובמבר. בשעה 5 אחה"צ בבית המהנדס בתל־אביב.

האם אהבת אשה לגבר חזקה מאהבת אם?
סיפורה של אשה הנקרעת בין שתי אהבות

אמר אהובתי
ג'ואן האקט • רוברט קליין
הצגת בכורה ארצית • ממוצ"ש 30.11.74
בקולנוע "אסתר" תל־אביב
4.30 7.15 9.30
רק למבוגרים פלד

התשובה האיטלקית המשעשעת לסרט:
"הטנגו האחרון בפריז"
הטנגו האחרון בזאגארול

הצגת בכורה ארצית החל ממוצ"ש, 30.11.74
קולנוע "מקסים", תל־אביב
למבוגרים 4.30—7.15—9.30
פלד

בגרות מוקדמות בביתך
למד בביתך בשעות הפנאי

אם אין באפשרותך לבקר בבית־ספר בשל תנאי עבודתך או בשל סיבות אחרות, נצל את ההזדמנות הניתנת לך ע"י שיטת הלימודים המיוחדת של מכון ישראלי לחשכלה בכתב.

השעורים נכתבו ע"י טובי המורים בארץ ומקיפים את כל חומר הלמודים הנדרש ע"י משרד החינוך והתרבות.

לחיילי מלואים משוחררים — הלימודים חינם.

מחלקות נוספות לבחירתך:
אולפן עברית
שיפור הלשון
פקידות והנהלת־חשבונות
אנגלית וצרפתית
דיפלומה בבנקאות
אוניברסיטה עממית

שמי:..........
כתובתי:..........
הקורס:..........

מישלב מכון ישראלי להשכלה בכתב
מישלב תל־אביב, רחוב ויצמן 53, ת"ד 373

השוד הנועז ביותר שתוכנן אי־פעם ע"י רב־המבצר שריתק את אמריקה

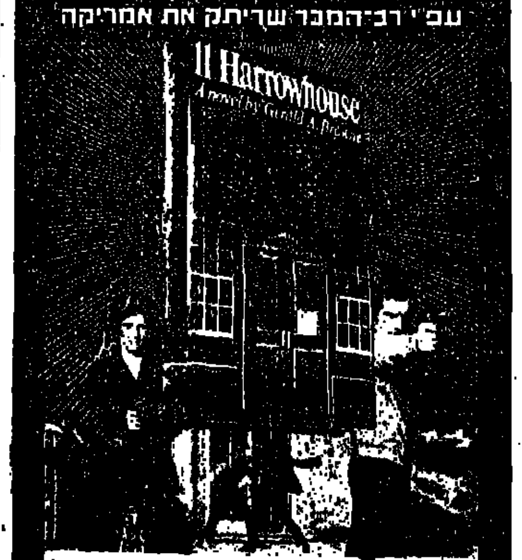

השוד המתוחכם
קנדיס ברגן • צ'רלס גרודין
ג'יימס מייסון • טרבור הווארד
ג'ון גילגוד
הצגת בכורה ארצית • ממוצ"ש, 30.11.74
בקולנוע "תל־אביב" תל־אביב
4.30—7.15—9.30
פלד

סרטו של אנדרה כיאט
מאבקה של אם להצלת בנה

"VERDICT"
פסק דין
סופיה לורן • ז'אן גאבן
הצגת בכורה ארצית • החל ממוצ"ש, 30.11.74
בקולנוע "גת", תל־אביב
4.30—7.15—9.30
פלד

מגרשים למכירה
בשכונת דניה - חיפה
דניה חברה לפיתוח בע"מ
חיפה, שדרות וודג'ווד 8, טלפון 04-86883/4

סרט ריאליסטי מסעיר ומרתק על מלחמתם נקמתם ואהבתם של כנופיות הפשע..!
✶ כרים מיצ'ם ("רוצה לענות הקיץ")
✶ ברברה בושה ("יחסים במערת")
✶ ארתור קנדי ("גמל תעופה")
ריקו ✶ RICO
הצגת בכורה ארצית ✶ ממוצאי שבת 30.11.74
בקולנוע "אופיר" תל־אביב. 4.30 — 7.15 — 9.30

צוותא לתרבות מתקדמת
אבן גבירול 30, ת"א
הערב, יום רביעי, 27.11.74 בשעה 9.00
ערב חברים
לזכר הצייר אריה אדוך
משתתפים:
יצחק דנציגר, אדם ברוך, רפי לביא
דני קרוואן
שיחה פתוחה — כניסה חופשית

ארגון עובדי עירית פתח־תקוה
ביום חמישי, י"ד בכסלו, 28.11.74, בשעה 9.00 בבוקר, באולם היכל פ"ת, נקרא ציבור עובדי עירית פתח־תקוה
לאסיפת מחאה ואזהרה
על יחסה של הנהלת העיריה בעניני העובדים ונציגיהם הנבחרים.
המזכירות

היכן אתה עומד ערום בחורף?
בחדר אמבטיה כמובן. חדר אמבטיה שהוא קריר ולא יכול לגרום להצטננויות ...
... SACHS ...

פרס 250 לירות
אבד גור זאב
בן 7 חודשים, בסביבות שכון דן־רמת־החייל, צבע שחור־חום, סימן היכר מיוחד צבע אדום קרוש על האוזן.
כל היודע פרטים, אנא התקשר לטלפון:
479339

משרד החינוך והתרבות
האגף לחינוך התישבותי
כנס מנהלי בתי הספר החקלאיים בעניני גדנ"ע
שהיה צריך להיערך ב־28.11.74 בצריפין
נדחה
על התאריך החדש תבוא הודעה

realtone

מחשבי הכיס הידועים בעולם לכל מטרה

מחשב הכיס המדעי "רילטון" דגם SC 40 40 כפתורים, לחצנים נפרדים לכל פעולות הפונקציות. 14 ספרות: 2 לאיתות, 2 להערכה (EXPONENT). חישובי סוגריים גדולים וקטנים. טעינה ע"י מטען מצורף.

מחשבי הכיס "רילטון" ב־12 דגמים, הכוללים: מחשב עם הוצאת שורש והעלאה בחזקה; מחשב לחישובי אחוזים; מחשבים עם זכרון; מחשב ההופך מידות אמריקאיות לאירופאיות וחוזרו; ועוד...

נציגים בישראל: רפכו אינטרנשיונל ת"א, רחוב לווינסקי 49 • טל. 82 41 36

ניתן להשיג גם אצל: תל־אביב: „מ. מרום", קרליבך 10; „המשביר המרכזי", גבורי ישראל 76; „א.א. מיכון", אבן־גבירול 85; „ש. בורג", הרכבת 4; „מני פלר", מקוה־ישראל 18. ירושלים: „ה. וולשטיין", יפו 30; „חשבלול" יפו 40. חיפה: „ישראל כהן", העצמאות 92. באר־שבע: א. רבינוביץ, טלפון 71427; „טלי", החלוץ 96.

משרד העבודה · משרד החינוך והתרבות · „אורט" ישראל

המכון הממשלתי להכשרה טכנולוגית

בית ספר "אורט" לטכנאים תל־אביב

תל־אביב, רחוב שפע טל 12, טלפונים: 264292, 269360

נפתחה ההרשמה

לכתות מיוחדות למעוכבי שחרור

שתפתחנה בינואר 75 לקראת התואר הטכני בלימודי יום וערב

מגמות הלימוד:

* אלקטרוניקה
* בנין
* מכונות

• פרטים והרשמה בבית־הספר, לפי הכתובת הנ"ל.

למד הנהלת חשבונות

* הנהלת חשבונות סוג 1
* הנהלת חשבונות סוג 2
* הנהלת חשבונות סוג 3

הלימודים בפיקוח משרד העבודה. בחינות הסיווג בכיתת הלימוד. המורים רואי חשבון מוסמכים.

בהרשמה יש להציג תעודות המעידות על השכלה

לחיילים משוחררים ע"פ החוק לימודים חינם

פרטים והרשמה: כל יום בין השעות 08.00–19.00 ביום ו' עד 13.00

תל אביב: רח' בוגרשוב 66, טל. 225690, 225705 · שד' דוד המלך 39, טל. 267436, 264193. · חיפה: רח' הנביאים 20, טל. 666182, 664671 · באר שבע: רח' הפלמ"ח 47, טל. 77781 · ירושלים: רח' יפו 68 (בית סולכור), טל. 226435

המכון להשתלמות מקצועית משולבת

משרד העבודה · אורט ישראל

רשות הנמלים בישראל

הודעה
לציבור היבואנים

מכוח סמכויותיה על פי סעיף 24(ב) לחוק רשות הנמלים, תשכ"א—1961 מודיעה בזאת רשות הנמלים כי החל מתאריך 15 בדצמבר 1974, יחולו הסדרים הבאים על פריקת מטענים בנמליה: —

1. מטענים ארוזים בשקים בודדים, לרבות מטעני מלט וסוכר, ינוטלו רק בתנאי שיהיו אחודים במענגים, על גבי משטחים, או במכולות במסירה מדלת לדלת. אולם אניות עם מטען כללי מעורב הכולל בתוכו מטען אחוז בשקים עד 250 טון לכל האניה, יפורקו בהתאם לחור התפעולי הרגיל.
2. מטעני קלינקר בצובר יפורקו בנמל אשדוד בלבד, ורק מאניות מתמחות או דוברות (Self Trimmers) הנושאות מיתקני פריקה עצמית. אניות אלו תנוטלנה רק ליד רציף 150 מטר בנמל אשדוד, בהתאם לתנאי המקום.

(—) א. רמז,
מנכ"ל רשות הנמלים

מרחב תכנון מקומי, גליל מרכזי

הודעה בדבר הפקדת תכנית מתאר

נמסרה בזה הודעה, בהתאם לסעיף 89 לחוק התכנון והבניה, תשכ"ה—1965, כי במשרדי הוועדה המחוזית לתכנון ולבניה מחוז הצפון ובמשרדי הוועדה המקומית לתכנון ולבניה גליל מרכזי, רח' לוחמי הגיטאות 10 עכו, הופקדה תכנית מיתאר הנקראת „תכנית מתאר מס' 958 — מעיליא" ביחד עם התשריט המצורף אליה.

מטרת התכנית: הכנת תכנית מתאר.

ואלה השטחים הכלולים בתכנית: גושים, שטח בנוי, 18635, 18636, 18637, בשלמותם.

חלקי גושים: 18627, 18628, 18630, 18631, 18633, 18634, 18642, 18874.

כל מעונין בתכנית רשאי לעיין בה ללא תשלום בימים ובשעות שהמשרדים האמורים פתוחים לקהל.

כל מעונין בקרקע, בבנין או בכל פרט תכנוני אחר, הרואה את עצמו נפגע ע"י שינוי התכנית, וכן מהנדס ועדה מקומית שמרחב התכנון שלה כלול בתחום התכנית, או גובל אותה, רשאי, תוך חדשיים מיום פרסומה של הודעה זו ברשומות, להגיש התנגדות לשינוי התכנית במשרדי הוועדה המקומית לתכנון ולבניה הגליל המרכזי, רח' לוחמי הגיטאות 10, עכו.

פורסם בילקוט הפרסומים מס' 2038 מיום 15.8.74

י. דוידוביץ
יו"ר הוועדה המקומית לתכנון ולבניה, גליל מרכזי — עכו

בית הספר לעתונאות

בית ציוני אמריקה — תל־אביב

היום 27.11.74, בשעה 18.00 בערב יפתחו הלימודים:

* פרסום ויחסי צבור
* עתונאות

פרטים מלאים והרשמה:

בית־הספר לעתונאות, בית ציוני אמריקה, ת"א. רחוב אבן־גבירול 26. כל יום. בין השעות 9.00 עד 1.00 לפני־הצהרים. 5.00 עד 7.00 אחרי־הצהרים. טלפון: 265870.

קרן השוואה למשרתים במילואים

הודעה למעסיקים

תשלום תגמולי מילואים

החל מיום 1 לנובמבר 1974 תגמול המינימום החודשי למשרת במילואים הוא:

לאב לשני ילדים — 920 ל"י
לאב לילד אחד — 855 ל"י
לאחר — 790 ל"י

למינימום זה זכאי עובד שתגמולים המגיעים לו לפי שכרו פחותים מהסכומים הנ"ל.

המוסד לביטוח לאומי

עירית תל־אביב־יפו

מכרז פומבי מס' 114/74

להידוק וציפוי כבישים, אספקת חומרים, ביטון אספלט וכורכר אספלט במקומות שונים בעיר
(לעזרת המדור לאחזקת דרכים)

עירית תל־אביב—יפו, מכריזה בזה על קבלת הצעות מקבלנים לחידוש וציפוי כבישים, אספקת חומרים, ביטון אספלט וכורכר אספלט במקומות שונים בעיר.
(לעזרת מדור לאחזקת דרכים)

את הפרטים, תנאי המכרז וטופסי הצעות המחירים אפשר לקבל תמורת תשלום של —.100 לירות בקופת מינהל ההנדסה, שד' קרן קיימת 8, בכל יום חול בשעות 9.00—12.00 לפני הצהרים חוץ מיום ו'. תשלום זה אינו מוחזר לקבלן.

תנאי התשלום: בהתאם לטבלת התשלומים שבתנאי המכרז.

רשאים להשתתף במכרז זה רק קבלנים רשומים לעבודות נשוא המכרז בהתאם לחוק רישום קבלנים לעבודות הנדסה בנאיות תשכ"ט — 1969.

על המציע לצרף א.... מתאים על רישומו וסיווגו, אחרת לא תדון ועדת המכרזים בהצעתו.

כל המעונין להשתתף במכרז, יגיש לעיריה את הצעת המחירים בשני העתקים על גבי הטופסים שהומצאו לו וישלח אותם בדואר רשום במעטפת ההצעה שהומצאה לו. למזכיר העיר תל־אביב—יפו, ככר מלכי ישראל, עד יום 19.12.74.

טיוטת החוזה, תכניות והתרשימים הנוגעים לביצוע העבודה של מכרז זה, כמו־כן הסברים וסרטים נוספים אפשר לקבל במינהל ההנדסה — מחלקת הדרכים, שד' קרן קיימת 8, (חדר מס' 213) בשעות 9.00—12.00 בצהרים.

על מגיש ההצעה לצרף ערבות כמפורט בתנאי המכרז.

את ההצעה יש להגיש בהתאם לתנאי המכרז וכל שינוי בתנאים אלה עלול לגרום לביטול ההצעה.

הרשות בידי העיריה לחלק את העבודה בין שני קבלנים או יותר.

אין העיריה מתחייבת לקבל את ההצעה הזולה ביותר או כל הצעה שהיא.

שלמה להט, ראש העיריה

עירית חיפה

מכרז מס' 97/74

1. עירית חיפה מכריזה בזה על קבלת הצעות מקבלנים לביצוע הקמת גן ילדים ברחוב מספר 799 מס' 32, בגבעת התותחים.
2. במכרז זה רשאים להשתתף רק קבלנים רשומים כחוק לעבודה נשוא המכרז, (חוק רישום קבלנים לעבודות הנדסה בנאיות תשכ"ט 1969). ועל המציע לצרף להצעתו עותק תעודת רישום כחוק.
3. המציע ישליש בידי גזבר העיריה בעת הגשת ההצעה ערבון, במזומנים או בערבות בנקאית מידי בנק מוכר בסכום של —.17,000 ל"י. לא יתקבלו כערבות שטרות או צ'קים מלבד צ'קים בנקאיים.
4. המסמכים להגשת הצעות אפשר לקבל בחדר מס' 501 בהיכל העיריה, בשעות העבודה הרגילות, תמורת סכום של —.200 ל"י אשר לא יוחזר.
5. פרטים והסברים ינתנו לכל הדורש בחדר מס' 501 באגף הבניה.
6. מגישי ההצעות יכניסו את הצעותיהם, שהוכנו על גבי הטפסים שהומצאו להם, לתיבת ההצעות שבחדר מס' 321 בהיכל העיריה, שהן סגורות במעטפה רשמית, עליה תירשם הכתובת הקמת גן ילדים ברחוב מס' 799 מס' 32 גבעת התותחים לא יאוחר משעה 12.00 ביום ג' 17.12.74.

ההצעות יוגשו בהתאם לתנאי המכרז וכל שינוי עלול לפסול אותם לדיון.

7. העיריה שומרת לעצמה את הזכות לקבל את ההצעה כולה או חלק ממנה.
8. אין העיריה מתחייבת לקבל את ההצעה הזולה ביותר או הצעה כל שהיא.

י. צייזל, סגן ראש העיריה

צור־שלום, אגודת חדרית בע"מ
שד' קרן קיימת 59, תל־אביב טלפון: 228588

הודעה

ביום ראשון, 1.12.74, בשעה 16.30, באולם „בני ברית" רח' אסתר המלכה 7, תל־אביב תתקיים

פגישת הסברה

למסירת אינפורמציה על עניני האגודה. כל החברים ומעונינים מוזמנים.

נא לדייק.

יהודה ווייס
יושב ראש האגודה

עירית חיפה

מכרז 99/74

1. עירית חיפה מכריזה בזה על קבלת הצעות מקבלנים לביצוע הקמת גן ילדים כפול בדרך חיים מס' 194 ליד ביתים אירים.
2. במכרז זה רשאים להשתתף רק קבלנים רשומים כחוק לעבודת נשוא המכרז, (חוק רישום קבלנים לעבודות הנדסה בנאיות תשכ"ט 1969). ועל המציע לצרף להצעתו תעודת רישום כחוק.
3. המציע ישליש בידי גזבר העיר בעת הגשת ההצעה ערבון, במזומנים או בערבות בנקאית מידי בנק מוכר בסכום של —.15,000 ל"י. לא יתקבלו כערבות שטרות או צ'קים מלבד צ'קים בנקאיים.
4. המסמכים להגשת הצעות אפשר לקבל בחדר מס' 501 בהיכל העיריה בשעות העבודה הרגילות, תמורת סכום של —.200 ל"י שלא יוחזר.
5. פרטים והסברים ינתנו לכל הדורש בחדר מס' 501 באגף הבניה.
6. מגישי ההצעות יכניסו את הצעותיהם, שהוכנו על גבי הטפסים שהומצאו להם לתיבת ההצעות שבחדר מס' 321 בהיכל העיריה כשהן סגורות במעטפה הרשמית, עליה תירשם הכתובת הקמת גן ילדים כפול בדרך חיים מס' 194 ליד ביתים אירים, לא יאוחר משעה 12.00 ביום ג' 17.12.74.

ההצעות יוגשו בהתאם לתנאי המכרז וכל שינוי עלול לפסול אותם לדיון.

7. העיריה שומרת לעצמה את הזכות לקבל את ההצעה כולה או חלק ממנה.
8. אין העיריה מתחייבת לקבל את ההצעה הזולה ביותר או הצעה כל שהיא.

י. צייזל, סגן ראש העיריה

הגיון בלבד

היד הבאה נלקחה מאליפות אירופה 1971, שנסתיימה בשבוע שעבר בהרצליה, כשנבחרת ישראל התמודדה נגד נבחרת איטליה.

♠ 10 2
♡ K 10 9 6 5
◇ K J 6
♣ J 5 4

(צפ / מז מע / דר)

♠ K Q J 9 3
♡ 2
◇ 5 4 3 2
♣ Q 10 8

ההכרזות:

דרום	מערב	צפון	מזרח
1 הארט	1 ספייד	2 הארט	3 ספייד
4 הארט	4 ספייד	פאס	פאס
5 הארט	—	—	—

בשיטה שבה הכריזו האיטלקים, התערבותו של מערב ב־1 ספייד מראה שיש לו שלושה או ארבעה ספייד וצבע ארוך נוסף.

מערב הוביל עם האלוף ספייד ושותפו — מזרח — אותת לו עם ה־3 ספייד. איתות זה מבקש מהשותף להמשיך באותו הצבע. כנראה שקלף זה גרם לאי־הבנה אצל מערב ובמקום להמשיך בספייד שיחק מערב את האלוף דיאמונד בתקוה שאצל שותפו אין אף דיאמונד או דיאמונד בודד. הכרוז חתך את האלוף דיאמונד והמשיך עם המלכה הארט כשמזרח מערב נופל בן־המלך. הכרוז המשיך עם ספייד ומזרח זכה בן־המלך ספייד.

כיצד צריך היה מזרח להמשיך את ההגנה?

מזרח יודע שלדרום יש שישה הארט וחוסר צבע בדיאמונד. אם שבעת הקלפים הנותרים הם שני ספייד וחמישה קלאב, אז רק החזרה של דיאמונד מכשילה את החוזה. מאידך, אם שבעת הקלפים הנותרים הם שלושה ספייד וארבעה קלאבס והמשך הנכון הוא להמשיך עם המלך ספייד. ברור שהאפשרות הראשונה, לאחר משחקו של הכרוז, אינה סבירה. כי אילו לכרוז היו שני ספייד בלבד, היה עובר לדומם ומשליך ספייד מספיד על המלך דיאמונד. על אף קו ההגנה ההגיוני שנה השחקן האיטלקי וחזר בדיאמונד ואיפשר לכרוז להשלים את החוזה.

כל החלוקה היתה:

	♠ 10 2 ♡ K 10 9 6 5 ◇ K J 6 ♣ J 5 4	
♠ A 8 7 ♡ J ◇ A Q 10 9 8 7 ♣ 9 3 2	(צפ / מז מע / דר)	♠ K Q J 9 3 ♡ 2 ◇ 5 4 3 2 ♣ Q 10 8
	♠ 6 5 4 ♡ A Q 8 7 4 3 ◇ — ♣ A K 7 6	

מעניין לציין, שלאחר הלקיחה השנית היה אפשר לבצע את המשחק בדרך הבאה: לאחר חיתוך הלקיחה בדיאמונד על הכרוז לעבור עם המלך הארט לדומם, להשליך ספייד על המלך דיאמונד, לחתוך דיאמונד נוסף ולאחר מכן לשחק ספייד. מזרח זוכה בלקיחה וכל קלף שישחק יתן לכרוז את המשחק.

חוק התכנון והבניה, תשכ"ה 1965
מרחב תכנון מקומי, חיפה

הודעה בדבר אישור
שינוי מתאר מקומית

נמסרת בזה הודעה, בהתאם לסעיף 117 לחוק התכנון והבניה, תשכ"ה—1965, כי הוועדה המחוזית לתכנון ולבניה, מחוז חיפה, החליטה, באישור שר הפנים, לאשר שינוי תכנית מסורתת הנקרא „תכנית מס' חפ/1118ב' — מעונות רופאים ברחוב גדליהו" — המהווה שינוי לתכנית מס' חפ/1118א' — תיקון לתכנית מתאר של העיר חיפה — מורד דרומי בכרמל ליס — שהודעה על הפקדתו ביחד עם התשריט המצורף אליו פורסמה בילקוט הפרסומים מס' 1955, תשל"ד, עמ' 108.

השינוי האמור בצורה שבה הוועדה המחוזית אישרה אותו ביחד עם התשריט המצורף אליו, הופקד במשרדי הוועדה המחוזית האמורה וכן במשרדי הוועדה המקומית לתכנון ולבניה, חיפה, וכל מעונין רשאי לעיין בו ללא תשלום בימים ובשעות שהמשרדים האמורים פתוחים לקהל.

פורסם בילקוט הפרסומים מס' 2057 ביום 7.11.74.

ד"ר נפתלי אילתי
יושב ראש הוועדה המחוזית לתכנון ולבניה, מחוז חיפה

מעוניין להחליף

משאית מק R600 חדשה

תושבת 6.20 מטר בלי ארגז

במשאית חדשה אחרת עם היבר מורכב בתנאי חוזים

לפנות יהודה בן דוד מושב כוכב 78.

חיל מיד הפשלים ללא הגלולה

עם שיטת C.D. אינדיקטור

התוצאה השוויצרית המשוכללת והמקובלת בעולם כולו.

נציג C.D. אינדיקטור בישראל ת.ד. 26300 ת"א

תנור הסקה דירתי אמקור
כדי שלרוני יהיה
חורף חם ונעים

עם תנור הסקה דירתי "אמקור" בבית יוכלו הילדים להתרוצץ יחפים אפילו בעיצומו של החורף. תוכל לשבת מול הטלויזיה או לקרוא את העתון בגופיה ומכנסים קצרים ממש כמו באמצע הקיץ. כי תנור הסקה דירתי "אמקור" - לחימום מרכזי של כל הדירה - מבטיח חום אחיד ונעים 24 שעות ביממה. התנור מופעל בנפט או בסולר וניתן להתקנה הן בבתים פרטיים (חד קומתיים וקוטגים) והן בדירות בבתים משותפים במחיר נמוך במיוחד. הוא מצויד בארובה להבטחת אויר נקי בדירה.

ל"אמקור" מבחר דגמים מגודל 6000 קקל"ש ועד גודל 10.000 קקל"ש המאפשרים חימום דירה, עד גודל 150 מ"ר, באמצעות תנור אחד בלבד. מומחי "אמפא" ייעצו לך ללא כל תשלום כיצד לתכנן את חימום דירתך ביעילות המירבית, היכן להציב את התנור והיכן למקם את הארובה המבטיחה אויר נקי בדירה.

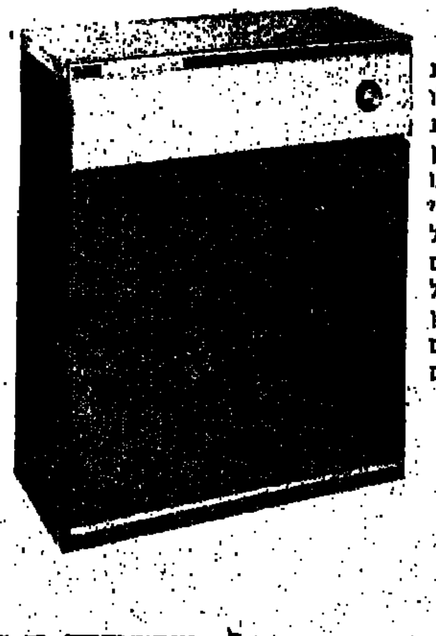

אמפא
שרות עם כל הלב!

לי תמכור רק אמקור

תנור אחד יחמם את כל הדירה 24 שעות ביממה

עירית ירושלים

כדי להקל על הצבור הנזקק לשרותי המחלקה לתברואה ושפור פני העיר נוספו עתה 6 קוי טלפון נוספים לשירות תושבי ירושלים

מספרי הטלפון החדשים הם:
272458, 272459, 272460,
272461, 272462, 272463.

המחלקה אחראית לאחזקה שוטפת של השרותים הבאים: כבישים, מדרכות, ביוב, ניקוז מי גשמים ונקיון.

חידון הסמלים החדש

הפרס הראשון

מכונית סובארו

הזדרז ושלח פתרונותיך בהקדם והבטח השתתפותך בהגרלה הגדולה

מרום מרום מרום מרום

פולקסוואגן

מרום טלפון 32710
רחוב המסגר 27

מכונאות
פחחות
צבע
סיכה ושמן

שרות אדיב * מחירים נוחים

פרקי היום בתנ"ך

• שמואל ב׳

המשנה היומית

הדף היומי

ההלכה היומית

קבלנים מציעים

מבצע פרסים חורף 1974

הלוח הכפול בשיתוף עם חברת Metz

עורכים הגרלה מדי יום ביומו על הפרסים:

1) טרמולופטר Metz מפזר חום מרחבי

2) 150 ל״י במזומן.

בימי ששי יוגרלו:

1) 2 טרמולופטרים מפזר חום מרחבי

2) 200 ל״י במזומן

בפרס היומי זכו:

1) 1 טרמולופטר Metz מסעדת „האחים", יצחק שדה 34 ת״א

2) 150 ל״י במזומן אלקלעי יעקב, קהילת פדובה 15, נאות־אפקה

ההגרלה נערכת בפקוח רואה חשבון ותפורסם למחרת היום

מסור מודעתך – עוד היום – ללוח הכפול

הלוח הכפול הלוח הנפוץ ביותר במדינה

חנויות

דירות מרוהטות

משרדים

חדרים מרוהטים

ביקוש דירות

מגרשים

אולמות

בתי מלאכה

מבני תעשיה

מחסנים

עסקים

וילות ובתים

דירות למכירה

דירות בשכר חודשי

הצעות עבודה

הכשרה לעבודה

ביקוש עבודה

מכוניות

השכרת רכב

אופנועים וקטנועים

מציעים למכירה

רוצים לקנות

בולים ומטבעות

דודי שמש וחשמל

התעמלות ומסג'ים

ביקוש רכב

תורנות רופאים לפי המקומות

תל־אביב
• ד״ר הר־אבן, אפשטיין 6, טל. 443281.
• מד״א, טל. 101; 614333. רופא בין השעות 8 בערב עד 7 בבוקר. המבקר חולים בבתיהם.
• מד״א הרצליה, טל. 101, 981333.

ירושלים
• הזמנת רופאים במקרים דחופים מ־8 בערב עד למחרת ב־7 בבוקר טלפון 101 בתחנת מד״א מרפאה ורופא לטי־פולים דחופים בלבד.
• ער״ן — עזרה ראשונה נפשית — טלפון 02-69911.

חיפה
• רופא תורן במגן דוד אדום, טלפון 101, עד 7 בבוקר

קופת חולים מכבי
• אשדוד, טלפון 22222;
• בת־ים, טלפון 863333, 878187;
• גוש דן, טלפון 781111;
• הרצליה, טלפון 981333;
• חולון, טלפון 981333;
• לוד, טלפון 962133;
• נתניה, טלפון 3333;
• ערד, טלפון 057-97222;
• פתח־תקוה, טלפון 912333;
• קרית־אונו, טלפון 781111;
• רחובות, טלפון 951333;
• ראשון לציון, טלפון 943333;
• תל־אביב, טלפון 101;

תורנויות בתי חולים

תל־אביב
• מד״א, מוא״ה 13 (פנימית), איכילוב (כירורגית).

ירושלים
• שערי צדק (ילדים, נשים), הדסה ופנימית, כירורגית, עיניים).

חיפה
• רוטשילד.

תורנות בתי מרקחת

תל־אביב
• נוטמן, אחד־העם 91, טל׳ 285301; תרופה, דיזנגוף 217, טל׳ 233488; יאני, יהודה הלוי (67) טל׳ 612474.

ירושלים
• אשר, קרית היובל, טל׳ 415841; תותנג׳יאן, רובע הנוצרים, טל׳ 283401. פרטי: לואיס אל דהאר, בית חנינא, טל׳ 283059.

חיפה
• המזרח, הרצל 87, טל׳ 663211.

מכל הארץ
• נתניה: תרופה, הרצל 2, טל׳ 28856.
• מחוז השרון: כפר שמריהו, כפר שמריהו.
• פתח־תקוה: פינסקר, פינסקר 2, טל׳ 910505.
• רמת־גן: גרמוה, ביאליק 50, טל׳ 722237.
• בני־ברק: הדסה, ככר השיבה.
• בת־ים: גני בת־ים, הנביאים 3.
• חולון: נאות שושנים, גאולים 44.

צילומים

רהיטים

שידוכים

תריסים

לוח חיפה

דירות למכירה

דירות מרוהטות

הצעות עבודה

מכוניות

מקררים

ירושלים

דירות למכירה

מכוניות

דודי שמש וחשמל

ארועים ובידור

שרותים

דואר ישראל

משרד התקשורת
אגף מדעי הניהול
דרושים
מפעילים/ות מחשב
בעלי השכלה של 12 שנות לימוד לפחות, ובעלי ידע בתפעלת מחשב אלקטרוני.
על המעוניינים/ות לפנות למר שו, אגף מדעי הניהול, טל׳ 02-820181.

למשרד נסיעות בתל־אביב
דרוש פקיד
עם נסיון המטען ובעמילות מכס, ורכישת לקוחות לשם פתוח מחלקה בענף זה.
לפנות: ת. ד. 1144, תל־אביב, עבור „פקיד".

EXCHANGE NATIONAL BANK OF CHICAGO
דרושים
★ מנתח מערכות - מתכנת בכ״ד
★ מפעיל מחשב מנוסה
בעלי נסיון במערכות NCR Century רצוי נסיון בעבודה בכ״ד
נא לפנות ישירות בטלפון 59669 או 56287 קו מבימי 54, תל־אביב

חכם בכל בלוח — בלוח הכפול

קופת חולים מכבי
דרושה:
מזכירה למחלקת מנגנון
הכישורים הדרושים:
✱ בוגרת תיכון, לאחר שירות צבאי
✱ נסיון קודם בטפול בנושא כח אדם
✱ שליטה בשפה העברית וידיעת השפה האנגלית
✱ ידע ונסיון בנושאי משכורת
✱ ידיעה טובה בהדפסה בעברית
מקום העבודה: תל־אביב
שעות העבודה: 7.30—15.00
להתקשר טלפונית: 614401, למחלקת המנגנון, לקביעת ראיון

דרושה כתבנית
אדו — X
ADDO — X
תנאים מצויינים
אפשרות לחצי יום
מאזן בע״מ
רח׳ ארלוזורוב 37 רמת־גן

דרוש מנהל עבודה
בעל כושר ארגון וניהול צוות
(30 עובדים)
המפעל נמצא בחיפה ומייצר ציוד בשטח המתכת, עבודות מסגרות וריתוך
בעלי נסיון והכשרה מתאימה יפנו עם פירוט נסיון וקורות חיים לת.ד. 4505 חיפה, עבור „מנהל עבודה"

לחברת השמירה דרושים
דרוש סוכן/טכנאי
למערכות אזעקה
באזור הגליל התחתון והעליון
✱ בעל רכב.
✱ רצוי בעל טלפון.
✱ ידע בעבודות חשמל ו/או אלקטרוניקה.
✱ תושב האזור.
אין צורך בנסיון קודם.
העובד יקבל הדרכה ויעבור השתלמות על חשבוננו.
תנאים טובים ואפשרויות לקידום לאנשים המתאימים.
נא לפנות בכתב יד לחברת „השמירה" בע״מ, ת.ד. 9101 תל־אביב, עבור: „טכנאי".
שמירה אבטחה חקירות מערכות אזעקה

לחברה גדולה בחיפה
דרוש/ה
מנהל/ת חשבונות
סוג ג׳—ד׳
לפנות בכתב עם תולדות חיים לת.ד. 4813 חיפה עבור מנה״ח

חקלאות

טלויזיה

כלי נגינה

מקררים

הודעות

פרופסור אבא אב[ן]

(סוף מעמוד 23)

אם הוא מתייחס אלי בכבוד כזה — הדבר דורש. גם מכולכן התייחסות אלי בהתאם". סיפור זה התפרסם עד מהרה והיה „בדיחת השבוע" בקמפוס בקולומביה.

יש בדברים האלה תופעה המדאיגה במקצת חלק מהסטודנטים. „אבא אבן גלוי מאוד, ומדבר בחופשיות מפתיעה". אומר סטודנט אמריקאי־יהודי, שביקש להישאר בעילום־שם. „הוא מלמד דרכי חשיבה ודפוסי עבודה של משרד־החוץ הישראלי. במקרים רבים למדנו מדבריו, בעקיפין, מה היו השיקולים של ממשלת ישראל בנושאים שונים, ומה היו שיטות העבודה של משרד־החוץ הישראלי, שפרופסור אבן עמד בראשו.

דבר זה לא היה מדאיג כל־כך אילמלא נוכחותם של סטודנטים ערביים. שבעוד שנה־שנתיים יסיימו את לימודיהם במדעי המדינה, יחזרו לארצם, ובוודאי יתפשו בעתיד עמדות־מפתח בצמרת הפוליטית של ארצם. הניסיון מלמד, שאנשים בעלי תואר דוקטור מאוניברסיטת קולומביה משמשים לא פעם יועצים לשרים במצרים ובערב הסעודית. יש להניח, איפוא, שהם יוכלו לעשות בחומר הנלמד שימוש לרעה, על־ידי שיכירו היטב את הגישה הישראלית.

בשיעורים אלה, הפתוחים לכל, משתתפים גם דיפלומטים ושליחים של שגרירויות אפריקאיות ואחרות. המקליטים את דברי אבן ומנסים להעלות מתוכם מסקנות. פרופסור אבן לא רואה כל רע בתופעה זו. „אין שום סודות", הוא אומר, „ואני לא גונב את השקפותי. יש הרבה ישראלים שלמדו משארל מאליק, שהיה שר החוץ של לבנון. ישראלים לא מעטים אחרים למדו מפי ד"ר הארני, שהוא היסטוריון ערבי מפורסם. לפיכך אין רע בעובדה שסטודנטים ערבים לומדים משר החוץ הישראלי".

אבא אבן מסכים, כי אפשר ללמוד ממנו שיקולים ומוטיבציה להכרעות פוליטיות בעבר, אך הוא רואה זאת באופן חיובי. „מי שלומד את ה[…] על הסיבוך והמורכבות של הבע[יה] תבוא עליו הברכה. אף אם הוא […] אם דיין כותב ספר על השקפתו […] זה אינו תחום גנוז, שאני ה[…] החושף אותה. להיפך, אם כבר […] לים לחשוף, מוטב לעשות זאת […] שיטתית ומדעית".

המרוצים מהמצב — הם […] הסטודנטים הערבים. הם עצמם […] עים משאלות „עדינות", אך […] תמיד טובה למי ששואל שאלות […] מציגות למעשה את עמדתם. סטו[דנטית] אחת שאלה פעם, בתום לב, […] מתרעמת ישראל על המצרים […] פינו את כוח החירום של האו[״ם ב־]1967. „איזו זכות יש לישראל […] בטענות, כאשר היא עצמה […] לאפשר לאו"ם להיכנס לשטחה […] ענה מה שענה. ובתום ההרצאה […] סטודנטים ערבים לאותה סטודנט[ית] טפחו לה על השכם, והזמינוה לארוח[ת] ערב.

ומהי הרגשתו של אבא אבן […] השינוי שחל בחייו? „באופן כללי […] הרגשה היא די טובה, והשינוי […] לא כל כך חריף", אומר אבא א[בן]. הפרטיות, שלכאורה היתה צריכה […] התלוות לשינוי זה, לא קיימת כ[…] כאשר הוא הולך ברחוב, או נכנס ל[…] נות, או נוסע במונית — תמיד […] אותו אנשים ופונים אליו בשא[לות] שונות. אך, לעומת זאת, הוא פטור […] ממלווים. הוא הולך לבדו ברחובות ניו־יורק, ללא שומרי ראש.

באחת ההרצאות נשאל פרופסור אבן שאלה, ובדברי תשובתו נתן דוג[מה] מה קצרה מהמצב באחד האיים הקר[יביים]. בתום ההרצאה בא אליו דיפלו[…] מט מאותו אי, וסיפר כי הוא נכ[…] בדהם מבקיאותו של אבא אבן במ[…] הנעשה בארצו — אף שאין מע[…] אינטנסיביים בין מדינתו לבין ישרא[ל]. הוא ציין בסיפוק כי השיעורים ש[ל] אבא אבן מוסיפים לו הרבה. אך ד[…] אחד אין הוא מצליח להבין: „אם […] מיניסטר שלכם מחליט לעבור לחיי[ם] אקדמאיים, מדוע שלא יעשה זאת במדינת ישראל?"

למפעלנו בנהריה
דרוש
תכניתן בכיר
שיצטרף לצוות נבחר העומד להקים יחידת מחשב מתוחכמת.
על המועמד להיות בעל 3 שנות נסיון לפחות בתכנות מערכות, עיבוד נתונים ומערכות הפעלה.
יועדף מועמד בעל ידע המו. יבי I.B.M ונסיון ב־D.O.S. – V.S, ו־Teleprocessing
לקביעת ראיון נא לפנות בכתב אל ישאסבסט, מינהל כח אדם ת. ד. 32 נהריה.
ישאסבסט

לחברה קבלנית בירושלים
דרוש מודד
לעבודות מדידה וחישוב כמויות
תנאים טובים — עבודה קבועה
המעונינים יפנו בכתב בצרוף פרטים אישיים ונסיון לת.ד. 18228, ירושלים.

למפעלי דפוס פלאי בגבעתיים
דרושים
בעלי מקצוע
* להפעלת מכונות קיפול
* להפעלת מכונות חיתוך נייר
* להפעלת מכונות הדפסת אופסט
* להפעלת מכונות כריכת ספרים
המפעל מוכן להכשיר צעירים לאחר שרות צבאי למקצועות הנ"ל.
בדבר פרטים נא לפנות ת.ד. 842 — בגבעתיים טל. 740811 — אלוף שדה 11.

לחברה ותיקה בתל-אביב
דרושה פקידה כללית
ידיעת השפה האנגלית רצויה
שעות העבודה 16—8.
תנאים טובים!!!
נא לפנות בכתב לת. ד. 1312 ת"א.

למפעל אריגה בתל-אביב.
דרושות
1. פקידה
2. מפעילה
למכונה אוליבטי אודיט 1512
טלפון 471245

לרשות שמורות הטבע
דרוש פקח שמורת עין־גדי
• דרישות התפקיד: נסיון במגע עם קהל. ידיעה בטבע וידיעת הארץ. רשיון נהיגה.
• פניות בכתב בציון קורות חיים יש להגיש לרשות שמורות הטבע רח' הנצי"ב 16, תל־אביב עד לתאריך 15.12.74.

דרושים
טרקטוריסטים מעולים
לטרקטור קטרפילר 955 ו־920
תנאים טובים
להתקשר אחה"צ בשעות 7—4 אל: 288532 או 284048

למשרד פרסום גדול
דרושה
מפעילה
בעלת נסיון
למכונה להנהלת חשבונות אדו"א
לפנות בכתב לת.ד. 1334 ת"א למס. 1000/1

דרושה
כתבנית
על מכונה להנהלת חשבונות בתנאים טובים
לפנות: „עתיד" לילנבלום 29, ת"א טלפון 59183

לחברה מסחרית גדולה בתל-אביב
דרושים:
פקיד/ה כללי/ת
פקידת טלפון
נער/ה לשליחויות.
לפנות בכתב עם ציון המשכורת המבוקשת אל ת.ד. 400 ת"א

מידון הסמלים
החדש
הפרס הראשון
מכונית סובארו

החברה הממשלתית למדליות ולמטבעות
דרושות
כתבניות / פקידות
עם נסיון של 3 שנות עבודה לפחות. ידיעת אנגלית הכרחית.
פקידות / כתבניות
עם ידיעת גרמנית וצרפתית.
על המועמדות לפנות אישית למשרדנו רח' קרן היסוד 11, ירושלים, בין השעות: 8.00—10.00.

למוסד ציבורי בהיקף ארצי בירושלים
דרושה
מזכירה בכירה
התכונות הדרושות: השכלה של לפחות 12 שנות לימוד, נסיון בעבודה וידיעת השפה העברית והאנגלית. רצויה ידיעת השפה הערבית.
מועמדות מתאימות יפנו בכתב אל ת.ד. 1260 י"ם, עבור מזכירה בכירה, בצירוף תולדות חיים.

למוסד לימודי למבוגרים
דרוש
מרכז מזכירות
שליטה טובה בעברית הכרחית
(שעות העבודה מפוצלות חלקית)
באים בחשבון גם אנשים שיצאו לגימלאות
נא לפנות בכתב־יד: המכון הישראלי לביטוח, ת. ד. 2622 ת"א (עבור מרכז מזכירות).

למוסד ממלכתי בחיפה
דרושים
* **עוזר ראשי לכח אדם**
בדרגה יא—טו אחיד
בעל השכלה תיכונית ונסיון בעבודה
* **מזכירה־כתבנית**
בשפות עברית ואנגלית
מועמדים מתאימים יפנו בצירוף קורות חיים אל מנהל כח אדם, ת.ד. 44, חיפה.

לחברה מסחרית גדולה בת"א
דרושה
עוזרת למנהל חשבונות
נא לפנות בכתב־יד, בציון פרטים אישיים, נסיון ומשכורת מבוקשת, לת.ד. 4094, ת"א.

דרושים
* **טכנאי אלקטרוניקה**
להחזקת ציוד סטריאו ומחשבי כיס
* **מוכר** בעל ידע באלקטרוניקה
כישורים דרושים: ידע באנגלית ונסיון במכירות.
על המתאימים לפנות בכתב יד לת.ד. 6261, תל־אביב.

דרוש/ה עוזר/ת למנהל חשבונות ראשי
מקום העבודה בר"ג, שעות עבודה רצופות
נא לפנות אישית, בימים א'—ה' בין השעות […] לחברת מטעדי יצוא וייבוא בע"מ, רח' רוקח 12 ר"ג.

דרושים טפסנים
קבוצות או יחידים
באזורי: יפו, אזור, פ"ת ורמת־אביב לעבודה בקבלנות או בקבלנות יומית.
לפנות ביום ה' 28.11.74 ליעקב בשעות אחה"צ.
א. צ. ברנוביץ בע"מ
רח' החשמונאים 108, תל־אביב, קומה ו'. טלפון: 265294.

למפעל מזון באיזור ירושלים
דרוש:
מנהל
בעל השכלה אקדמאית בהנדסת מזון ובעל נסיון ניהולי.
הצעות בכתב־יד, כולל קורות חיים, להגיש לת.ד. 2136, תל־אביב, עבור „מנהל".
סודיות מובטחת

מדינת ישראל.
לשכת ההוצאה לפועל
בתל־אביב־יפו
תיק מס' 3603/72
מודעה בדבר מכירת מקרקעין
[…] בזה למכירה המקרקעין המתוארים להלן לסילוק חוב בסך —.25,000 ל"י […] עוזיהו יעקב. […]
[…] 24.11.74.

מדינת ישראל
בתי המשפט
לשכת ההוצאה לפועל
בת"א—יפו
תיק הוצל"פ מס' 20387/73
הזוכה: מאיר שמש, ע"י ב"כ עוה"ד סלמן שינה ו/או כמאל ס' שינה, מת"א, דרך יפו־ת"א 45.
החייבים: 1. בנימין אושר, 2. מטילדה אושר, שכתובתם האחרונה היתה: פתח־תקוה, רחוב גוטמן מס' 8; כיום כתובתם בלתי ידועה.
אל: ה"ה בנימין אושר ומטילדה אושר.
הנני להודיעכם כי בהתאם להחלטת כב' ראש ההוצל"פ מיום 25.10.74 עליכם להתייצב בלשכת ההוצל"פ בת"א־יפו ולשלם את חובכם בסך —.6,000 ל"י בצירוף ריבית עם הצמדה, הוצאות ושכ"ט עו"ד בתיק הנ"ל. וזה תוך 7 ימים מיום פרסום זה, אחרת תאושר המכירה […] בחלקה מס' 288/25 בגוש 6375 לתקונת מר מאיר שמש בסך —.40,000 ל"י.
בכבוד רב,
המוציא לפועל
תל־אביב—יפו

פאנאתינאיקוס שמחה בפני פיב"א של „7 אמריקנים" במכבי ת"א

— מלגראניה, מאת ג'וזן סינודינוס, כתבנו באתונה —

[…] אלופת יוון בכדורסל, קבוצת פאנאתינאיקוס אתונה, שתארח מחר את מכבי [ת"א] במסגרת מפעל גביע־אירופה, תימחה בפני ההתאחדות הבינלאומית (פיב"א) [על] [מספר] האמריקנים הגדול המופיע בקבוצה הישראלית.

באתונה

החמישייה הפותחת תכלול כנראה את קוקולאקיס, אפוסטולוס, קונדוס, קורונגמוס, יורדנידיס (המחלים מפציעה) וקפאלוס.

ליבוי האווירה

כתבנו רפאל נאה מוסיף: היוונים מנסים כנראה ללבות את האווירה לקראת המשחק ולעורר את דעת הקהל.

במכבי ת"א מופיעים רק שני אמריקנים, שאחד מהם ט' ברודי, והוא כבר מזמן ישראלי לכל דבר, והשני הוא אריק מנקין, המחזיק אף הוא בנתינות כפולה. אלה מקבילים לשני אמריקנים־יוונים, המופיעים בפאנאתינאיקוס.

למכבי תל־אביב שני כדורסלנים נוספים, שיובאו לצורך משחקי גביע־אירופה בלבד, שרק אחד מהם הינו שחום־עור (ולא שניים כפי שנמסר אתמול ביוון) — ביל פלאס, השני הוא ג'ים בוטרייט.

משלחת מכבי תל־אביב תצא היום לאתונה עם תריסר שחקנים (שעשרה מהם ירשמו בטופס), שני מאמנים, מנהל ומעסה, בראש המשלחת יעמוד עסקן המחלקה צבי רויל.

המאמן הלאומי אברהם חמו יעשה מחר בערב היסטוריה, כאשר ידריך בפעם הראשונה מאז החל בקאריירת האימון שלו במפעל גביע־אירופה.

כמו, כמו עוזרו חיים שטרקמן, רואים את המפגש באתונה כמשחק המפתח העונה של הקבוצה, שיקבע את עתידה בגביע־אירופה. למרות הזכרונות הבלתי נעימים מהמפגש הכפול, לפני שלוש שנים, נגד פאנאתינאיקוס, שעלתה אז לרבע הגמר, ההרגשה הכללית במכבי תל־אביב היא מאד אופטימית.

[…] שחקני האמריקנים […] מכבי תל־אביב […] כדורסלנים גבוהים. יש […] קוקולאקיס (2.14), […] אמר לי המאמן. […] בכאולם צר המידות […] 1500 צופים […] הכרטיסים למשחק הוא […]

המשוכה הגבוהה ביותר - הערב מול כדורסלני מכבי רמת־גן

— מאת רפאל נאה —

קבוצת הכדורסל של מכבי רמת־גן תקיים הערב (ב־8.30) בהיכל יד־אליהו, את אחד המשחקים הקשים בתולדותיה — אם לא הקשה שבהם — כאשר תתמודד מול סינודינה בולוניה, בשמינית־הגמר בגביע־אירופה למחזיקות־גביע.

המסורת הארוכה במפגשים בינלאומיים ובינארציים בין איטליה לישראל מורה על שורה ארוכה של כשלונות ואכזבות ישראליות. ואל לרמת־גנים להיאחז באשליות; שהרי הסיכויים של נציגות ישראליות מול קבוצות מארץ־המגף, שבשורותיהן מופיעים לפחות שני אמריקנים הם קלושים מאד.

כזו היא גם סינודינה. היא אינה מדורגת בין שלוש הגדולות — איגניס, אינוצ'נטי ופורסט־קאנטו, אבל כדורסלניה ומנהליה לוטשים עיניהם למקום הרביעי צמוד לחבורה הגדולה.

סוללת הענקים, שהגיעה אמש עם סינודינה, המייצגת חברה גדולה לייצור מכשירי חשמל וטלוויזיות — כמו מכבי רמת־גן המאומצת ע"י מפעלי „מץ" — השאירה רושם עז ליד הדלפק, במלון סיני בתל־אביב, שם מתאכסנים האיטלקים.

האיש החזק

„אנו קבוצה גבוהה מאד", פתח את דבריו דאן פיטרסון, מאמנה האמריקני, נעים ההליכות, של הקבוצה. בדומה לכל המאמנים — מנהלים באיטליה הוא־הוא האיש החזק של המועדון, המטפל גם בכל הסידורים הטכניים.

„תום מקמילן, המהווה סיפור בפני עצמו, ו„ג'יג'י" סראפיני מתנשאים לגובה של 2.10 מ'. קומתם של שישה שחקנים נוספים היא מעל ל־2 מטרים", הוסיף המאמן.

פיטרסון הודה, כי מקמילן הוא שחקן מיוחד במינו. משהו מעין ביל בראדלי שישחק בזמנו בזימנטאל, ומלכב היום בקבוצה המקצוענית — „ניקרבוקרס". כל מה שאוסיף לגבי יכולתו רק יגרע. הוא קלע בחסד, קולט־כדורים נפלא ושחקן הגנה מצוין.

וכיאה לכוכב, הגיע אמש מקמילן בנפרד, מלונדון, והצטרף ישר לאימון הקבוצה אמש.

בעוד הקבוצה האיטלקית משלימה את הכנותיה למשחק הערב, נתונות […] מחשבות

ביד־אליהו

שחקניה למשחק הליגה ביום א', מול קבוצת סאפורה מסינה, המדורגת ביחד עם סינודינה במקום הרביעי. לכן תערוך הקבוצה האורחת ביום ו' אימון בוקר ביד־אליהו — לפני שובה לארצה. המאמן האורח אמר, כי משחק הליגה חשוב לו ולחניכיו לא פחות מההתמודדות בגביע־אירופה.

המאמן פיטרסון מעודכן היטב לגבי יכולתה והישגיה של מכבי רמת־גן בשלוש השנים האחרונות. „לדעתי מכבי רמת־גן היא קבוצה חזקה מאד ואני חושש ממנה. לקהל הישראלי אני יכול להבטיח משחק מעניין".

„שקט בתל־אביב"

הקבוצה הרמת־גנית ערכה אמש אימון אחרון ביד־אליהו. המתח בקרב השחקנים ומאמנם שמואל יעקובסון הגיע לשיאו. הם ביקשו לדעת מה כושרם של האיטלקים והאם הגיעו לישראל כל השחקנים.

יעקובסון אמר לי, כי על אף היכולת הגבוהה של סינודינה, הרי ההתמודדות הערב אינה בבחינת משחק אבוד.

מאמן מכבי רמת־גן סבור, כי המשחק הראשון נגד סומה וינה (80:113) ומשחק הליגה האחרון נגד מכבי חיפה, היו מיבחנים מצוינים. „אם נצליח להמם את האיטלקים עוד במחצית הראשונה כמו את האוסטרים ומכבי חיפה, אולי נוכל לעשות משהו", קווה יעקובסון.

החמישייה הפותחת של ר"ג תכלול את לארי ציטהאס, לארי גורדון, משה זילברמן, דון קורנבליט ובוב גריפין. קיימת אפשרות כי ברגע האחרון ישולב אחד משני הצעירים — ארנון מוזס, או מאיר קמינסקי.

שופטים: קליצוס (יוון), גולגנוב (בולגריה). משקיף: הולבכר (אוסטריה).

קבוצות הנערים כבר נפגעו מהריסון הכלכלי

— מאת אברהם בן־שלום —

[…] כדורגלני קבוצות הנוער, נערים וילדים, היו הראשו[נים] שנפגעו כבר מהמשבר הכספי הפוקד את האגודות […] ההתאחדות לכדורגל […] דיון בבעיה זאת ולהפסה […] מקורות כספיים מיוחדים […] הפעלת הקבוצות הצעי[רות] […]

בעקבות הפיחות

[…] המוליכות אתמול […] גם המלצות הוועדה ה[…] של טורניר הנוער ה[…], שייערך בארץ בסוף […] בטורניר זה ישתתפו נב[חרות] הנוער של מערב־גרמניה, שבדיה ורומניה והמשחקים שיתנהלו בשיטת ליגה בת סיבוב אחד, וימשכו שבוע בין ה־30 בדצמבר וה־6 בינואר. המשחקים יערכו ב„בלומפילד" ובחיפה וכדי לאפשר לבני נוער רבים לחזות בהם יומצו כרטיסים מוזלים במחיר 5—8 ל"י.

[נב]חרת רומניה [מ]גיע בהרכבה החזק ביותר

[…] ההתאחדות לכדורגל של רו[מניה] […] קיבלה כבר את כרטיסי […] אשר נשלחו מישראל […] נבחרת רומניה, העומדת […] ארצה ביום ראשון […] ביום שלישי עם הנב[חרת] הישראלית.

[…] „אסתעות של הז[…] האחרון", תערך היום של […] עם הרומנים, ל[…] של הסידורים, ה[…] בביקורם הצפוי בישר[אל] […] הידעות קודמת, שבתי[…] […] תגיע נבחרת […] בהרכבה החזק ב[…] מות שהופיע במשחק […] (0:0) האחרון נגד דנמרק […] במסגרת גביע אירו[פה] […] בסגל הרומני נכ[ללים] […] שבעה שחקנים מקבוצת […] בוקרשט.

הגביע - ל„מלך השערים"

בני אלון (משמאל) כדורגלן הפועל חיפה, אשר הבקיע בעונה שעברה 25 שערים והוכתר כ„מלך השערים" של הליגה הלאומית, קיבל אמש בבלומפילד, לפני המשחק מול איפסוויץ' את הגביע המסורתי של „ידיעות אחרונות". את הגביע לאלון מסר משה רומנו, „מלך השערים" של עונת 73/1972.

הרומניות נחתו - בטוחות בנצחון

[…]

מאת כתב „ידיעות־ספורט"

אלופות הנשים של רומניה בכדורסל, קבוצת פוליטכניקה בוקארשט, הגיעה אמש לישראל למשחקה […] עם הפועל תל־אביב.

כדורסלניות הקבוצה ומאמנן נשמעו מעט מאוכזבות, אחרי שנוצחו ביום א' במשחקן נגד המכללה לחינוך גופני (ששיחקה אמש נגד מכבי תל־אביב), שעלתה למקום הראשון.

מנוסות ממפגשיהן בעבר נגד קבוצות ישראליות, אין חוששות עוד הרומניות מהיריבה שינגו.

ועד חדש לתא עיתונאי הספורט

בהחלטה לפתוח בפעולה, שנועדה להבטיח תנאי־עבודה משופרים לעתונאים במתקני הספורט בישראל — הסתיימה האסיפה הדו־שנתית של עתונאי הספורט, שנערכה בתל־אביב. בתום הישיבה נבחר ועד חדש בהרכב: פנחס זהבי (ידיעות אחרונות), משה לרר (מעריב) וברוך שינברג (דבר).

כיתן פתרה את הבעיה.
גופיות ותחתוני "כיתנית"
מעוצבים בגיזרה צרפתית מיוחדת התואמת את המבנה האנטומי של הגבר ומעניקה הרגשת נוחות ורעננות.
2 סוגים:
• "פיין ריב" כותנה משופרת
• "רשת" בתערובת כותנה וסטרץ'
להנאותך - דרוש לבני "כיתנית" בחנות ההלבשה שבקרבתך.
כיתונית
האמון ניתן למוצרי כיתן

תום מק־מילן
גדול כדורסלני אירופה
יופיע
הערב 27.11 ביד־אליהו בשעה 8.30
במשחק במסגרת גביע אירופה
מכבי רמת־גן נגד VIRTUS SINUDYNE BOLOGNA (איטליה)
כרטיסים: בקופות ובערב בקופת היכל הספורט יד אליהו

הנבחרת מנעה מאיפסוויץ' את פתיחת ה„סוויץ'"

— מאת מנחם זהבי —

„המצור הבינלאומי", שמנע מאוהדי הכדורגל הישראלי לחזות בקבוצה מתוצרת-חוץ במחצית השנה האחרונה, מאז משחק הנצחון על אוסטרליה (1:2), נפרץ אמש באדיבותם של כדורגלני העילית הבריטיים מאיפסוויץ'. אולם אם ציפו בחוריו של בובי רובסון למחווה ג'נטלמנית אדיבה מצידם של הישראלים, הרי שנתאכזבו.

שחקני הנבחרת שלנו, בהופעת הבכורה שלהם מאז שבו ממשחקי עמי-אסיה ב-טהראן, ניהלו קרב עיקש מול ה„כחולים", כדי לסיים בתיקו מכובד (1:1) ולמחוק בדרך נאה את הטעם המריר, שהותירה ההופעה בגמר בטהראן.

איצטדיון „בלומפילד", ה„בית" שהיה מלא כמעט על גדותיו, מזג-האויר והאוירה ה-בינלאומית העניקו ציביון מיוחד למשחק-מבחן זה של נבחרתנו, שתתמודד בשבוע הבא במפגש בינארצי עם נבחרתה הלאומית של רומניה. לא כולם יצאו שב-עי-רצון ממשחק זה. במיוחד לא אותם צופי תכניות הספורט של הטלוויזיה, שהגיעו לבלומפילד תחת רישומו של מיקבץ הדקות הנפלאות של השערים והמבצעים בליגה האנגלית.

אותם אוהדי כדורגל ודאי יתייחסו בביטול לאמירתו של ב.בי רובסון, כי זוהי הרמה ה-מוכלנת ע"י קבוצתו גם בליגה ה-אנגלית. היו הרבה מאוכזבים. [illegible], כי איפסוויץ' לא פתחה את ה„סוויץ'" — ולעומת מס-פר מצומצם של שבעי-רצון. עם אלה נימנים גם שחקני הנבחרת הישראלית ומאמנם דוד שוויי-צר, שהוכיחו לקהל ולעצמם, כי ה[illegible] הנפל בגמר מול איראן, [illegible] מקרית.

● הבנה

הנבחרת שלנו מסוגלת לשחק כדורגל טוב יותר, אולם 90 הדקות של אתמול הוכיחו גם כי הכדורגל הייצוגי שלנו מסוגל להצליח בזירה הבינלאומית. כוכבי איפסוויץ' עלו על שחקנינו בכושרם הגופני, ב-מהירות וביכולת התיקול ואין בכך כשום הפתעה. לעומת זאת הצליחה נבחרתנו להשתוות ל-יריב ואף לעלות עליו בהכנה הטאקטית של המשחק, בהתפר-סות השחקנים על כר-הדשא ו-בגלישה בכדור.

ההצבה הנכונה של שחקני הכנ"ל הישראלי, שידעו לכסות כהלכה את מרכז המגרש ולמ-נוע משחקני איפסוויץ' לנצל את מהירותם, כדי לצאת למית-קפות נגד מהירות, מנעה הפסד ואפילו התמוטטות, לאחר פתי-חה חלשה מאוד, שהביאה עד מהרה לשער יתרון של האור-חים מאיפסוויץ'.

היה זה כבר בדקה החמי-שית למשחק. הקפטן הלאו-מי לשעבר, מורדכי שפיגלר, תיאר את האירוע הזה כ-„שער נתנייתי". ואכן, ישר-ראל חג'ג' ניסה להרחיק כדור פשוט, אך הוא לעבר חברו הנתנייתי חיים בר. הלה נכשל גם הוא בנסיון החריפה ולמבקיע המצטיין דיוויד ג'ונסון, שרוה כבר במצב של כריעה, לאחר ש-ניסה להשיג את הכדור לפ-ני בר, לא נותר אלא להמ-שיכו בקלות פנימה — 1:0.

לרגע היה נדמה שהנבחרת שלנו עומדת לספוג מכה קשה. שחקני איפסוויץ', שסברו כי נכספה להם טרף קל, המשיכו ב-הסתערות שלהם. אולם הישר-ראלים התאוששו עד [illegible] חק שוב, שנשאר [illegible] הפתי-חה באחור. כדי לשמור על טריבור ויימארק, [illegible] מ-עול השמירה והתקדם לעבר מרכז השדה. שום (הטעם כבר עם כושר מנהיגות) ואלי לונ-טל (בעבודה מסורה ושקטה) השתלטו על מרכז השדה ואיזנו את הכוחות.

● שיפור

המשחק הישראלי, שהתבסס על חלוץ מרכזי נסוג (שייע פיינגבוים) ושני חלוצים סור-צים, סבל קשות מחוסר הגנ-רה של המגינים. מנחם בלו וישראל חג'ג', שהיו צריכים לנוע קדימה בעת כניסתם של הקיצונים למרכז. השיפור הג-דול חל רק לאחר שאת הפר-צות החלו לנצל לונטל החרוץ ושום הנבון.

לונטל ושום היו מכצטייני המשחק, כשלידם עושה עבו-דה מצויינת דעון. זמחו ב-שיטת המשחק של הנבחרת צריכים שחקני החוד לכדרר במגמה לאפשר להבריקם מח-צורף לנוע קדימה. דמתי כדרר בהכנתה. בהתאספות [illegible]

סוארי הספיק לעומת זאת ב-כידרור. היה מפרור מאד, ולכן לא מיצה יכולתו.

בכל מקרה, דווקא מאסוארי היה אחד הגיבורים של שער השוויון. זה החל בדקה ה-30. במסירת עומק מצויינת של יהושע פיינגבוים לעבר מאסו-ארי. החלוץ החשמוני המהיר דהר עם הכדור וניסה לסובבו לצידו של הקפטן מייק מילס, שניסה לחסמו. מילס, שהיה כשני מטרים בתוך רחבת 16 המטרים חסם את הכדור בידו. הקוון אחרון שושני מיהר לה-ניף דגלו וגם משה אשכנזי היה במקום כדי להצביע — בצדק — על הנקודה הלבנה.

צביקה רוזן, שלפני כ-שנתיים מנע נצחון סנסציו-ני על ארגנטינה כשנכשל בבעיטה דומה, לא כשל ה-פעם והטעה בכדור מדוייק את לורי סיוול, השוער של איפסוויץ' — 1:1.

שער זה הרגיז את שחקני הקבוצה האנגלית. הם ניסו ל-הסתער קדימה, אך ה„לבנים" שלנו לא נסחפו לקצב האנג-לי. הם המשיכו לעשות את הכל, כדי למנוע את מעבר ה-שליטה לרגלי היריבים המהי-רים. במהלך הנסיונות של שחקני איפסוויץ' נבעו בהגנה הישראלית „חורים" לא מעטים כתוצאה ממישגים של מנחם בלו, ישראל חג'ג' (חשש כנר-אה מודם שהפגין הפעם יכו-לת דלה) וחיים בר, שלא הס-תדר כהלכה עם ג'ונסון. בעיקר בקרבות הגובה. אולם צביקה רוזן, אותו קפטן ותיק ומסור, שרבים כבר ספדו לו, הצליח במשחק ראש מצויין ומיקום נכון להציל כמה מצבים קשים.

● עוול

מה שמצא חן בעיני במשחק אתמול אינו קשור כמובן בר-מה. זה היה משחק טאקטי טוב יותר מאשר כדורגל טוב. הסיבה לנחת זו נעוצה בכך ש-הנבחרת הישראלית — לאחר שראתה, כי השד אינו נורא — שיחקה כדי לנצח ולא רק כדי „להשיג תוצאה". עובדה זו בלטה במיוחד בשני החילופים שביצע המאמן הלאומי. רא-שון הנכנסים היה משה („קוש") רומנו שהוא שחקן התקפה מובהק, השני, הירושלמי אר-יה בראשי, נכנס כ-20 דקות לפני הסיום ושובץ גם הוא ב-תפקיד התקפה (כמחליפו של מאסוארי). רק חוסר דיוק בשלבים מכריעים של ה-התקפה, והימנעות מבעיטות מ-טווחים ארוכים, מנעו מנבחר-תנו אפשרות לזכות בנצחון, שהיה מקפח את האנגלים. ב-אותה מידה שנצחון איפסוויץ' היה גורם עוול לנבחרתנו.

כדורגלן שמנע עוול כזה ב-סיום היה יהושע פיינגבוים, ש-„נזכר" בתפקידו הישן-נושן כמגן, והציל שער ודאי בהדי-פת-ראש מוצלחת, לאחר שכדור אנגלי עשה דרכו להשת — דקה לפני הסיום. אותו שייע כמעט העניק לנבחרתנו עוד בעיטת 11 מ', הוא פרץ (66) מימין, סובב למרכז, הכדור פגע שוב בידו של מילס. אולם משרוקי-תו של אשכנזי נדמה. ועוד הז-דמנות שבה היה מעורב פיינג-בוים (59): דמתי הגביה, קרן מימין. „שייע" נגח נפלא, וי-מארק הרחיק בנגיחה מן הקו והכדור חזר ימינה לדמתי. הלה העלה שוב על-יפני השער, שוב נגח. אך סיוול זינק וקלט.

גם איפסוויץ', שמסוגלת ללא צל של ספק לספק כדורגל טוב יותר, יצרה לעצמה כמה הז-דמנויות במחצית השניה. הג-דולה שבהן נרשמה בדקה ה-81: טליבוט ויימארק הגביה, וג'ונסון שהוא חלוץ מרכזי א-דיאלי, הגיח ונגח מ-3 מ' לידיו של ויסוקר.

● נבחרת ישראל: ויסוקר; חג'ג', רוזן, בר, בלו; שום, לוונטל, נמני; דמתי, פיינג-בוים, מאסוארי. כן שיחקו רומנו ובראשי.

● איפסוויץ': סיוול; ברלי, פרלטי, מילס, הרפר; טל-בוט, ויליג'ון, וימארק; המילטון, ג'ונסון, וודס.

שפט משה אשכנזי, לעיני 18 אלף צופים באיצטדיון „בלומ-פילד" ביפו.

ראה ידיעות-ספורט נוספות גם בעמוד 33

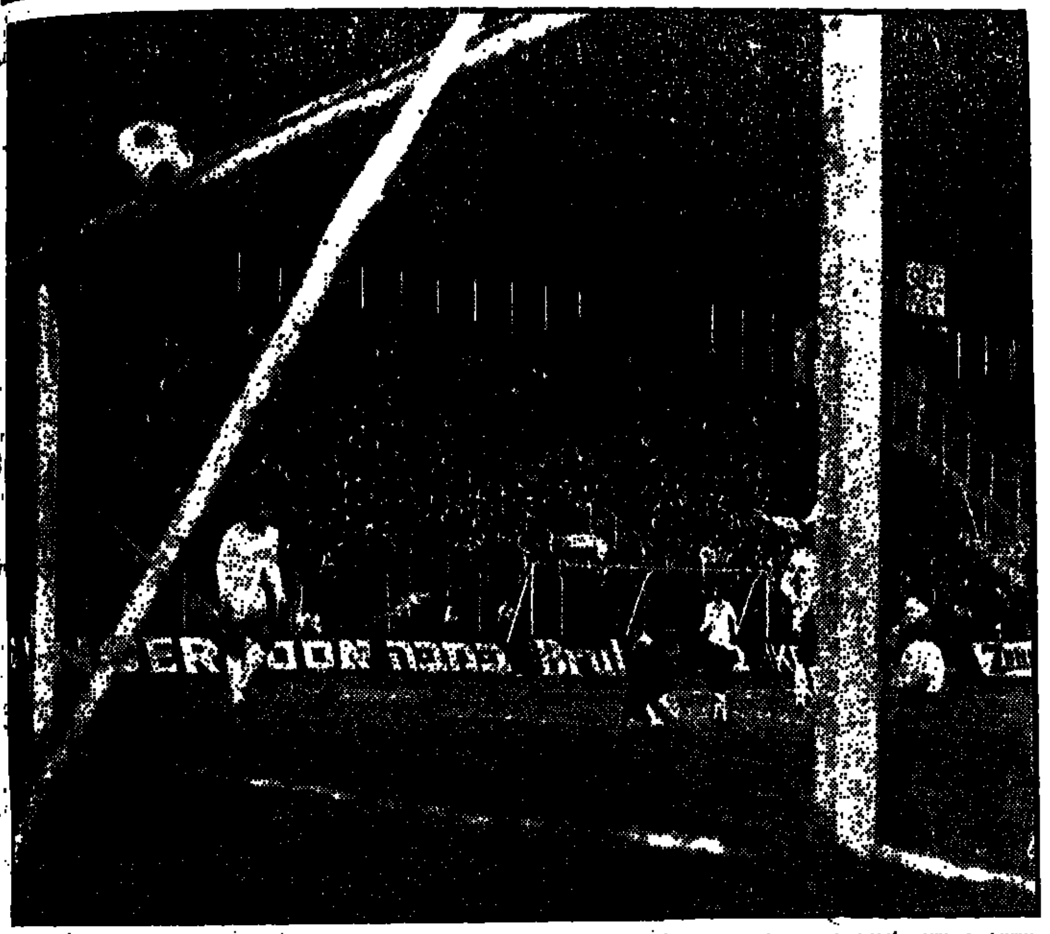

השער הראשון לזכות איפסוויץ': דיוויד ג'ונסון, החלוץ המרכזי האנגלי (כורע ראשון מימין, בחולצה הכהה) שלח פנימה את הכדור לאחר הטעות המשותפת של ישראל חג'ג' (משמאל) וחיים בר (מוסתר ע"י הקורה). השוער יצחק ויסוקר (במרכז) זינק לשווא. (צילם: יוסי רוט)

ההצלה הגדולה של „שייע": יהושע פיינגבוים (מספר 8) הציל בדקה האחרונה את שער הנבחרת כאשר נגח מקו-השער כדור שעשה דרכו פנימה. (צילם: אהרון יוסלביץ')

שער השוויון: צבי רוזן מטעה את השוער האנגלי סיוול מנקודת 11 המטרים. (צילם: אהרון יוסלביץ')

רובסון: „היינו חסרי מזל..."

— מאת משה שיינמן —

„יתכן שאחרים יחשבו אחרת, אבל דע לך, שכך קבוצתי משחקת גם בליגה", במלים אלה השיב אמש מנהלה של קבוצת איפסוויץ', בוב רובסון, לשאלה שהצגתי בפניו דקות ספורות לאחר סיום משחק קבוצתו עם סגל נבחרת ישראל (1:1).

„לדעתי היה זה משחק מהנה ורב-אירועים ליד שני השערים. למעשה, היינו חסרי מזל, שכן לקראת סיום המשחק החמצנו הזדמנות בלתי חוזרת לנצח", אמר רובסון והוסיף: „הקצב ה-איטי במחצית השניה היה מתוכנן, מאחר שבחורי, שפתחו ב-התלהבות, החלו להתעייף. לפי-כך, התבססנו על פריצות פת-אומיות".

מנהלה של הקבוצה האנגלית, ש„רצה" לאליפות, לא חסך ב-מחמאות לנבחרת הישראלית: „אני לא מציין שמות, אך יש לכם 5 שחקנים כשרוניים בע-לי יכולת טובה מאד. הנבחרת היתה יריב קשה וטוב לקבוצ-תי". לגבי השיפוט במשחק, היה מר רובסון שבע-רצון: „וולא קביעת מכת העונשין מ-11 מטר. 7 משחקני ואני טוענים, כי [illegible] נגיעת היד בכדור היתה מחוץ לרחבת העונשין", טען המנ-הל.

מאמן הנבחרת הישראלית, דוד שוויצר, היה שבע רצון מ-המשחק. „הנבחרת היוותה יריב שקול לאיפסוויץ'. את חסרונו-תינו לעומת האנגלים, ביכו-לת האישית ובמהירות, ידענו לחפות במיקום טוב במגרש. כל שחקן עשה את המוטל עליו".

קפטן הנבחרת, צבי רוזן, הד-גיש אמש, כי לאחר המשחק יצ-טרכו „רבים" משחקני הנבחרת לנוח ימים-שלושה. „התקשי-נו לעמוד בקצב הרצחני של-הם. הם לא קבוצה של ילדים. הם ביקשו לנצח. הנבחרת נת-נה תשובה הולמת להתאחדות לכדורגל, והוכיחה, כי יש לנו נבחרת טובה היכולה להתמודד בהצלחה עם קבוצות משובחות. תשובה הולמת לטוענים, כי ה-נבחרת גמרה את הטוס".

חג'ג' לא ישחק מול רומניה

ישראל חג'ג', המגן הימני של מכבי נתניה והנבחרת הל-אומית, יאבד כנראה את מקו-מו בהרכב הפותח של הנבח-רת, במשחק עם רומניה בשבוע הבא.

נראה, כי המאמן הלאומי דוד שוויצר יתן למשה רומנו הזדמנות להיכלל בהרכב הפו-תח בחוד ההתקפה. יהושע פיי-נגבוים יוסט, איפוא, לחוליית הקישור ומאיר נימני יוצב כמ-גן במקום ישראל חג'ג'.

הרווח ממשחק — 30—40 אלף ל"י

נוסף על ההישג המכובד (1:1) של הנבחרת נגד איפס-וויץ', זכתה אמש ההתאח-דות לכדורגל גם בהכנסה נאותה מהמשחק הבינלאומי ב„בלומפילד". לפי סיכום ראשוני נמכרו למשחק כ-17 אלף כרטיסים, במחיר כולל של כ-170—180 אלף ל"י. הוצאות האירגון ואירוח ה-קבוצה האנגלית הסתכמו ב-140 אלף ל"י ומעריכים כי הרווח של ההתאחדות יעלה ל-30—40 אלף ל"י.

„טוטו" הודי... בהתאחדות לספורט

בעוד שהנהלת ההתאחדות ל-ספורט לא החליטה עדיין אם לשלוח את נבחרת הנשים ב-כדורסל להודו, למשחקי הגמר באליפות העולם, כבר הודיעה ועדת הכדורסל להודו להמשיך לקיים את המשחק הראשון ב-מפגש הכפול, בישראל.

המנצחת בין ישראל והודו אמורה להתמודד בסיבוב ה-בא, שיתקיים במאי, ביוגו-סלביה עם דרום-קוריאה, על כרטיס הכניסה לאליפות העולם.

משטר-צנע באיגוד הטניס

הנהלת איגוד הטניס החליטה בישיבתה אתמול להשליט משטר-צנע בפעולות האיגוד, זאת בעקבות המצב הכלכלי. [illegible]

כדורסלני רומא היכו בהלם מוחלט את גבת-יגור

נכנעו אמש לאיטלקים 72:59 (37:27) בגביע-קוראץ'

— מאת חגי קרן-צבי —

שתי מהלומות ירדו אמש כדורסלני הפועל גבת-יגור ממשחקם הראשון בשמינית הגמר של גביע-קוראץ'. הפסדם בהפרש של 13 נקודות (72:59) מסמל את סוף דרכם בהופעת הבכורה שלהם בגביע אירופה.

כדורסלני גבת/יגור שהחלו את דרכם תוך התגברות על ה-[illegible], נכשלו אמש באולמם [illegible] מול רומא האי-טלקית, שהיא קבוצה טובה ל-[illegible] המשחק הודו ה-[illegible] התקוות והבטחון העצ-[illegible] השפיעו לרעה על [illegible] של הישראלים.

[illegible] המאמן נח רם: „לא [illegible] את הקבוצה כהלכה. [illegible] אוהדים, שלא הצ-[illegible] מול, הכדורסלן [illegible] אתמול את חבריו [illegible] את הקצב, אמר ב-[illegible] „כדורסל צריך לדעת ל-[illegible] ורומא שיחקה".

[illegible] — סורנסון

[illegible] ינאי, שקלע 38 נקו-דות [illegible], לא הסתיר [illegible] גבת, ואמר: „משחק ה-[illegible] שלנו היה גרוע". בכך [illegible] את העובדה, ש-[illegible] 3 דקות במחצית הרא-שונה [illegible] העשירית במח-צית השניה לא קלעו ולו סל בוד-[illegible]

בנעמן

דר. אם תרצו זו אחת הסיבות להפסד.

אך נראה, כי ההרגשה שפ-עמה בקבוצת גבת/יגור, כי ני-תן יהיה להכניע את הקבוצה ה-11 בליגה האיטלקית והעוב-דה, כי האיטלקים הובילו ב-מחצית ביתרון של 10 נקודות ובמחצית השניה ב-20 (37:57), מוכיחה כי גבת/יגור מעולם לא נכנסה למשחק. הקבוצה היתה בהלם מוחלט, לבד מאי אלו דקות במחצית השניה וזאת מול האיטלקים, שוויתרו אתמול ב-בוקר על האימון באולם בנעמן, במקום זאת ערכו קניות בחיפה וקיימו את האימון הראשון ב-אולם 30 דקות לפני המשחק.

לא הועילו אתמול תכסיסי עידוד מקוריים של גבת, כמו חלוקת דיגלונים, חלוקת טפסי סטנסיל וחלוקת כרזות והנפתן. 2000 הצופים (האולם לא היה מלא עקב המחירים הגבוהים) הבינו כבר אחרי כמה דקות, כי גבת/יגור לא תהיה הקבוצה הישראלית הראשונה, שתתגבר על יריב איטלקי בגביע-אירופה.

דייב סורנסון בן ה-22, ה-אמריקני, המתנשא לגובה 2.04 מ', היה הכדורסלן המצטיין ב-שדה. שחקן שקט וממושמע זה התגבר אמש על ארבעה שומ-רים ישראלים: ינאי, מרזל (שניסו להכניסו ל„סנדוויץ'") ואחר-כך בן-יהודה וטייכנר. ב-תכסיס מחוכם של בריחה ל-עמדת הרכז משך סורנסון את שומריו כמעט עד מרכז המגרש ואחר-כך נמסר הכדור לחבריו והוא קלט אותו וקלע בדייקנות לסל.

שגיאה טאקטית

האיטלקים, המאומצים ע"י בית-חרושת לממתקים, הגישו לגבת/יגור גלולה-מרה גם בכך שבניגוד למצופה לא שיחקו ב-איטיות ותקפו למן הדקה ה-ראשונה במהירות. וכך, שעה שציפינו שהקבוצה הישראלית תהיה המהירה, היו הרומאים ה-יותר זריזים, נוכח זאת היו כדורסלני גבת/יגור מבולבלים לחלוטין ואיבדו תשעה כדורים במחצית הראשונה.

מבחינה טאקטית נראה, כי גבת/יגור שגתה, כאשר פתחה את המשחק בשמירה איזורית, מה שאיפשר לאיטלקים להגיע אל הכדור ולהוביל 10:11 אחר שהישראלים הובילו 7:10. ינאי היה כה רע בפתיחה, עד כי הוצא מהמגרש והאיטלקים קל-עו 12 נקודות ללא תשובה ותב-טיחו למעשה את נצחונם כבר במחצית הראשונה.

בגבת/יגור היה בילבול מו-חלט ונראה, כי כלו כל הקיצין ובנסיון של יאוש הועלה ל-שדה מארי שיפמן הפצוע אבל הוא לא אושש את הקבוצה.

התברר, כי לא רק סורנסון כיכב ברומא, שכן כאשר ניטרל אותו לדקות ספורות יעקב בן-יהודה באומץ רב, החל ג'אן קאר-לו לזארי בריא הגוף לקלוע ב-הצלחה.

הכל היה אבוד, הואיל וב-גבת/יגור הבינו, שכדי לנסות ולעבור את האיטלקים, יהיה צורך לשחק בנעמן טוב יותר בהשוואה לנצחון הגדול על ה-טורקים. אבל 10 דקות של ינאי במחצית השניה, ללא סל, הב-הירו, כי הקיבוצניקים עדיין לא השתחררו מן ההלם.

הקיבוצניקים לא מצאו פתרו-נות לריכוז הנבון של דומאסי ולקליעותיו של סורנסון. שחי-דש את פעילותן לאחר הפסקה קצרה.

כניסתו של ישי גינדין הפי-חה רוח-חיים בקרב הישראלים, אבל הורידה את ממוצע הגובה שלהם. כך שהאיטלקים, שנטלו כדורים-חוזרים בקלות יחסית, במחצית הראשונה, עשו זאת גם בשניה.

קשה היה להאמין, כי קבוצת גבת/יגור תיפול ותצא מן ה-מחזור בצורה כה מאכזבת, אך המציאות של הפסדי הקבע ל-כדורסל הישראלי מול הקבוצות האיטלקיות בגביע-אירופה טפ-חה גם על פניהם של הקיבוצ-ניקים.

● קלעו לרומא: סורנסון 30 (מ-30 נסיונות), לזארי 18 (מ-22), וולאקין 11 (מ-8), קורנר 4 (מ-5), קברצ'ה 3 (מ-9), טר-מנסי 2 (מ-1), סוסאסי 2 (מ-3), קונדרפרנקו 2 (מ-4).

● קלעו לגבת/יגור: ינאי 24 (מ-33 נסיונות), מרזל 12 (מ-12), טייכנר 10 (מ-10), הררי 7 (מ-18), זסלבסקי 4 (מ-7), בן-יהודה 2 (מ-4).

שפטו דודקה מרומניה ואלי-פרנקיס מיוון.

...והפסד לרמת-גן 94:74

במונאקו

— שרות „ידיעות ספורט" — קבוצת הפועל רמת-גן איבדה אמש במונאקו בהופעת ה-בכורה שלה בגביע-אירופה-קור-ראץ', כאשר נוצחה בידי הקבו-צה המקומית 94:74 (37:31).

הפועל רמת-גן, שהיתה רחו-קה מכושר, החזיקה מעמד עד סוף המחצית (31:31) אבל נש-ברה לאחר ההפסקה, כאשר ה-מקומיים הגדילו את יתרונם ל-20 נקודות.

התוצאה הכללית היתה ב-סוף כי הפועל ר"ג תוכל להקי-טין על יריבתה בגומלין ביד-אליהו.

להפועל ר"ג קלעו: קפלן 24, [illegible], אקוש ומליניאק 6 כ"א, [illegible] 5, זילברמן ונוטליב 4 כ"א, [illegible] 2. למונאקו הירבו לקלוע: קיליסט 30, מק-בריינ[illegible] 15.

שפטו סנדוריה (סוריה) וורדי[illegible] (בלגיה), לעיני 3700 צופים.

מחזור-ליגה בכדוריד — הערב

הערב יפתחו משחקי הסי-בוב הראשון בליגה הלאומית ב-כדוריד.

במשחק המרכזי יתמודדו ב-תל-אביב מכבי צפון ואלופת ה-מדינה, הפועל רחובות. אגודת מכבי צפון חויבה להזמין ל-משחק זה סדרנים מ[illegible] ההתאח-דות לכדורגל, נוכח מגרשה ה-צפון.

שאר המשחקים: מכבי רמת-גן/פתח-תקוה — הפועל רמת-גן; הפועל חולון — הפועל רא-[illegible]; הפועל כפר-סבא — הפועל הרצליה — הפועל אונו, הפועל קישון — [illegible]; הפועל הדר-[illegible] — הפועל פתח-תקוה; [illegible] — מכבי ראשון-[illegible].

תבוסות לכדורידניות ולכדורסלניות ברומניה

— שרות „ידיעות-ספורט" —

שתי קבוצות נשים ישראליות, בכדורסל ובכדוריד, הובסו אמש בפיטשטי ע"י המכון לחינוך גופני (אי.פי.סי.), [illegible] 26:4 אחרי 12:0 במחצית.

בפיטשטי

משחק הכדורידניות [illegible] במסגרת גביע אירופה לאלו-פות.

למכבי ת"א קלעו: דורית 18, ליסבק 11, טובי 8, שרה 8, גולדסטר 4, יעקב 3, ווידנפלד 2. שפטו: מגייביץ (יוגוסלביה) ו-הירדין (טורקיה).

כדורסלניות מכבי [illegible] המשחק הגומלין [illegible] ולכן ידחו בנות מכבי את שובן ליום א'.

קבעו 18 שערים - וזכו בפרסים

18 שערים הובקעו בשבת שלפני, במחזור השמיני של הליגה הלאומית בכדורגל.

בהגרלה שנערכה בראשית השבוע בבית „ידיעות אחרונות", בנוכחות נציג משרד רואה-החשבון — בין המשתתפים במיבצע השבועי של „ידיעות אחרונות" ו„גולדסטאר" אשר קלעו אל המטרה — נקבעו הזוכים בפרסים כלהלן:

● פרס ראשון — שעון-יד תוצרת „זניט" שמחירו 940 ל"י — אברהם יעקובוביץ רח' הרכסים 77, רמת-גן.

● פרס שני — ארגז בירה „גולדסטאר" — משה אבולוף, רח' הטייסים 1, חולון.

● פרס שלישי — מערכת כוסות לבירה — יואל פרידמן, רח' יפת 110, יפו.

לזוכים תישלח הודעה בדבר מקום ומועד חלוקת הפרסים.

היום ההכרעה בענין יציאת שליח לציריך

מאת כתב „ידיעות-ספורט"

ההתאחדות לכדורגל עומדת להחליט היום אם לשלוח נציג מיוחד להגרלת המשחקים ה-קדם-אולימפיים, שתיערך בסוף השבוע בציריך. המועמד לנסי-עה חטופה זו הוא מר זאב זהר, סגן יו"ר ההתאחדות.

יו"ר ההתאחדות, מר מנחם הלר, מסר אמש, כי אפילו לא יוכל מר זהר (או עסקן אחר) לצאת לציריך, תמשיך ההתאח-דות במאמציה להבטיח שיבוץ „רצוי" לנבחרת הישראלית. ה-מגמה היא להבטיח את הכללת-נו באיזור האירופי במסגרת ה-מאבקים הקדם-אולימפיים.

● סגל הנוער בכדורגל יתמו-דד היום ב-2 אחר הצהריים, עם קבוצת מכבי רמת-עמידר מליגה א'. המשחק ייערך ב-מגרשה של עמידר.

„קייזר" פרנץ: אם אנופה - נרד לליגת החובבים...

— שרות „ידיעות-ספורט" —

תוכנית חירום הונהגה בראשית השבוע בקבוצת באיירן-מינכן, אלופת מערב-גרמניה בכדורגל, בעקבות שרשרת הכש-לונות האחרונה. החוליה האחרונה בשרשרת זו היה המשחק מול רוט וייס אסאן (2:2).

מנהלי המועדון החליטו לנ-קוט בשורה של צעדים קי-צוניים, כדי לנסות לחלץ את הקבוצה מה„בוץ" בו נתקעה העונה.

חיצי הביקורת הופנו בצורה שווה אל המאמן אודו לאטק ואל השחקנים. המאמן נדרש לשנות את צורת האימון, ולה-וציא כמה כוכבים מההרכב הראשון.

על השחקנים יוטלו בעתיד קנסות גבוהים במקרי החרש-לות. כן הנסת ההנהלה לחזק את הקבוצה בכמה שח-קנים מצטיינים.

ה„קיסר", פראנץ בקנבאואר, אמר השבוע בראיון עיתונאי, כי אם הוא וכוכב נוסף יוצאו מההרכב, תידרדר הקבוצה ו-תגיע בעוד שתי עונות לליגת החובבים...

מפה ומשם מכל העולם

וימר והיינקס יוצאו מהנבחרת

הסינים, המציפים את אירופה במשלחות ספורט, אינם שוכ-חים, כמובן, גם על אסיה ובמאליזיה גברו כדורסלני סין על נבחרות הגברים והנשים של ארץ זו 67:96 ו-49:85 *** 21 נקודות של יוני טוספיסל סייעו לנבחרת הכדורסל של צ'כיה להכניע 81:103 את מכללת לי, בפנסילבניה, ארה"ב *** בצורה מפתיעה ביטלה נבחרת כדורגל סובייטית משחק ידידותי עם נבחרת ספרדית, לרגל יובל ה-100 של העב-[illegible] בספרד *** הלמוט שן, מנהלה של נבחרת הכדורגל המע"ר-גרמנית הודיע, כי בעקבות התיקו 2:2 באתונה, ישקול ניפויים של שניים משחקני בורוסיה מנשנגלדבאך, היינקס ו-וימר. האחרון כבש את שער השוויון באתונה ומעניין איך יאייש שן את נבחרתו לקראת המשחק הידידותי עם ברצלונה, מחר בספרד *** העברתו של הכדורגלן הוולשי ג'ון טושאק מליברפול ללסטר מתעכבת משום שלא עמד בבדיקות רפו-איות *** קבוצות להיסאנס ואנטיב מובילות בראש הליגה הצרפתית בכדורסל, עם 26 נקודות לכל אחת, לאחר שניצחו בסוף השבוע את רואן 74:91 ואת בנויולה 83:115. האלופה בארק, מדורגת במקום השישי, חרף נצחונה על שאלאן 83:107.

בקריית-חיים סיימו מהר כדי להספיק לנעמן...

— וביתר ת"א הפתיע 28:37 ● רמת-הכובש גברה על מגידו 73:75 ● הפועל ת"א ניצח את אליצור 76:77

— מאת כתבי „ידיעות ספורט" —

שתי אפתעות נרשמו אמש בסיבוב הראשון במשחקי גביע-המדינה בכדורסל: בית"ר תל-אביב מהליגה הארצית ניצחה מחוץ לביתה את הפועל קרית-חיים מהליגה הלאומית — בתוצאה מוזרה מאוד — 28:37, והפועל רמת-הכובש מהליגה הארצית גברה על הפועל מגידו ה„לאומית" — 73:75.

במשחק היחיד בין שתי נציגות הליגה העליונה ניצחה ה-פועל תל-אביב בסיום מרתק את אליצור תל-אביב על חודה של נקודה — 76:77.

בית"ר ירושלים הופיעה שוב עם כל שחקניה וניצחה את הפועל יזרעאל 53:68. הפועל גבעת ברנר נען הודיעה עוד אתמול בבוקר, כי בגלל שרותם של כמה משחקניה לא תתייצב למשחק מול הפועל נהריה.

המנצחת בין הפועל גבת יגור — הפועל בית אלפא; מכבי חיפה — מכבי ס"ת.

אי.פי.סי רומא, שהתקיים ב-נעמן, לכן קיצרו אנשי המד-כירות את מהלך המשחק, ות-ומן נטר היה פחות מארבעים דקות...

זו היתה גם הסיבה לתוצאה הנמוכה 28:37 (12:27).

ראוי לציין, כי מנהלה של הפועל קרית חיים, שמואל בן-דוד „נעלם" במחצית, אחרי שהצהיר קודם לכן שלקבוצתו אין עניין ותקציב להמשיך ל-שחק במסגרת הגביע. מסיבה זו נעדרו גם שני כוכבי ה-קריה צבי ענבר ויואב אגם.

קלעו לבית"ר ת"א: מגידו 10, אשרוב 9, מגדס 8, פרץ 7, מולדון 3. לקרית חיים: כץ 9, אביאל 7, שאול יצחק 6, הררי חיגר ורוזנברג 2 כ"א. (אורי ליאור)

בגביע-המדינה בכדורסל

● בתל-אביב: הפועל ת"א — אליצור ת"א 76:77 (38:41).

● בקרית-חיים: בית"ר ת"א — הפועל קרית-חיים 28:37 (12:27).

● ברמת-הכובש: הפועל רמת-הכובש — הפועל מגידו 73:75 (39:36).

● בנתניה: הפועל עפולה — מכבי נתניה 61:71 (32:32).

● ברחובות: הפועל חיפה — מכבי רחובות 64:90 (27:40).

● בירושלים: בית"ר ירושלים — הפועל יזרעאל 53:68 (20:29).

● במעוז-חיים: הפועל מעוז-חיים — הפועל כנרת 53:65 (30:31).

● בגבע: הפועל ירושלים — הפועל גבע/עין-חרוד 79:101 (32:50).

● בפתח-תקוה: הפועל פתח-תקוה — הפועל כפר-ויתקין 61:107.

שיטת הליגה הועתקה לגביע

אליצור תל-אביב לא חרגה בגביע המדינה „מהשיטה" ש-אימצה לה בליגה — הפסד על חודה של נקודה — כאשר נוצחה בידי הפועל ת"א — בטעם 77:76.

הפועל תל-אביב חייבת לז-קוף את נצחונה לזכות בארי לייבוביץ שהיה הכוח המניע בקבוצה ומארק טורנשיין ש-היה „המוציא לפועל".

המשחק הזה שקול במרבית שלביו כאשר היתרון נע בין 2 ל-4 נקודות לזכות הפועל — 14:18, 24:30 ו-38:41 במח-צית.

בדקה ה-32 חל המיפנה: ב-מצב של 62:66 לאליצור יצא יונתן זקס בעוון חמש עבירות ושחקני הפועל ניצלו זאת עד תום והעלו את התוצאה ל-71:76 ובסיום 76:77.

קלעו להפועל תל-אביב: טור-נשיין 28, קופס 20, ליבוביץ 15, נחמיאס 7, ברכה 5, דקל 2. לאליצור תל-אביב: פול מהן 31, זקס 18, זוכמן 11, יבלון 10, כהן מינץ 8, וולציג 6, קסל 2. (פניאל שוסמאן)

גורן יצא וקבוצתו נוצחת

הפועל רמת הכובש ניצלה את יציאתו של כוכב הפועל מגידו אור גורן בשלבי הסיום, בגלל חמש עבירות, כדי לנצח 73:75.

קלעו לרמת הכובש: ספקין 23, גל 18, מגן ולנדאו 10 כ"א, זמיר 6, חסון ונאור 4 כ"א.

למגידו: גורן 28, שופטי 16, אופנהיימר וליין 9 כ"א, גלבוע 7, וולאך וצור 2 כ"א. (גיורא זר)

ביתר המשחקים היו תוצאות „שגרתיות" (ראה טור התוצ-אות).

המשחקים של הסיבוב הבא

הפועל נהריה או הפועל ברנר נען — הפועל מעוז חיים; בית"ר ירושלים — המנצחת בין הפועל אשקלון — מכבי ת"א; המנצחת בין הפועל ר"ג — הפועל גת — הפועל ירוש-לים; הפועל ת"א — בית"ר ת"א; המנצחת בין מכבי רמת-גן — הפועל חולון — הפועל עפולה; הפועל חיפה — הפועל רמת הכובש; הפועל ס"ת —

הכוכבים נעדרו והמנהל נעלם...

משחק הגביע מול בית"ר תל-אביב לא היה בראש מעייניהם של שחקני ומנהלי הפועל קרית חיים. אלה „דאגו" יותר למש-חקה של הפועל גבת/יגור נגד

ספורט-טוטו

טוטו

השבוע

מינימום הפרס הראשון

800.000 ל"י

(כולל העברה)

* * *

מינימום לכל הפרסים

1,200,000 ל"י

(כולל העברה)

* * *

מחר — המועד האחרון למסירת הטפסים

עשה לך מנהג קבוע — מלא טוטו בכל שבוע!

המועצה להסדר ההימורים בספורט

מחלקת הכדורסל מודיעה

נותר מספר מצומצם של כרטיסים

למשחק גביע אירופה בכדורסל

פאנתיניקוס - מכבי

יוון ת"א

המשחק יתקיים ביום חמישי 5.12.1974

בשעה 8.30 בערב

בהיכל הספורט ביד-אליהו

כרטיסים ב„הדרן" וביתר המשרדים